По Дмитровскому шоссе теперь легче проехать благодаря новому путепроводу стр. 3

Москва. Северо-Восточный административный округ

№46 (853)
ДЕКАБРЬ
2023

ЗВЁЗДНЫЙ БУЛЬВАР

Илья Авербух:
В честь юбилея решил похулиганить и поставил комедию на льду стр. 16-17

ВСЕ НОВОСТИ ОКРУГА ЕЖЕДНЕВНО В ТЕЛЕГРАМЕ T.ME/ZB_SVAO

WWW.ZBULVAR.RU • E-MAIL: ZB@ZBULVAR.RU • ГОРЯЧАЯ ЛИНИЯ ДЛЯ ЧИТАТЕЛЕЙ: (499) 647-6831

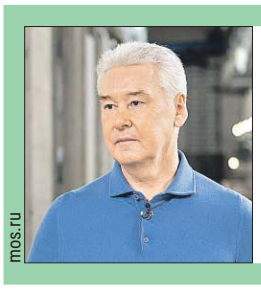

mos.ru

Сергей Собянин: Москва будет и дальше динамично развиваться

стр. 2

В округе провели открытые занятия по плетению масксетей

стр. 4

Ящерицы из Йемена и с Мадагаскара: житель Марфина завёл хамелеонов

стр. 14

Андрей Дмытрив

Третий в битве роботов

Бронированный «боец» студентов из Марьиной рощи взял бронзу на международном турнире стр. 9

Москва преодолела вызовы и развивается

Сергей Собянин отчитался перед Мосгордумой и горожанами о работе правительства в 2023 году

Мэр Москвы рассказал о достижениях столицы и обозначил ближайшие перспективы. Сергей Собянин отметил, что в последнее время город столкнулся с серьёзными вызовами — пандемия коронавируса, специальная военная операция, давление санкций и, как следствие, перестройка всей экономики города, — но, несмотря на всё это, продолжил развиваться.

— В экстремальных условиях последних лет продолжение динамичного развития города, реализация наших амбициозных программ казались делом невозможным. Тем не менее нам это удалось. Удалось напряжением всех сил и ресурсов. Благодаря трудолюбию и талантам москвичей, их оптимизму и вере в успех, — подчеркнул мэр.

mos.ru

Мэр выступил перед депутатами Мосгордумы

Свои лекарства и новые больницы

Город поддерживает промышленные предприятия, предоставляя им субсидии, льготные кредиты. Например, в столице появился фармацевтический кластер.

— Москва возродила фармацевтическую промышленность, которая в ближайшие годы выйдет на одно из лидирующих мест в стране и обеспечит лекарственную безопасность и независимость от импортных поставок жизненно важных препаратов, — сообщил Собянин.

Строятся новые комплексы для многопрофильных больниц и поликлиник — к примеру, для Морозовской детской больницы и больницы им. Боткина. Из существующих корпусов медучреждений реконструировано более 300.

В СВАО с момента запуска программы по модернизации поликлиник обновлены по новому московскому стандарту 11 взрослых и 6 детских поликлиник. Также построены пять новых.

Школ становится больше

Сфера образования тоже не стоит на месте.

— За последние годы мы построили более 160 современных школьных зданий на 100 тысяч мест, — сказал мэр.

По его словам, в следующем году будут обновлены 50 школ. С 2025 года планируется реконструировать по 100 зданий в год.

В нашем округе ведётся строительство пяти школ и четырёх детских садов, столько же детсадов в этом году сдали в эксплуатацию.

О старшем поколении тоже не забывают. Так, летом в округе открыли пять новых центров московского долголетия: сначала в Останкинском районе и Лианозове, затем в Бабушкинском и Ярославском районах, на ВДНХ.

Рекорды в сфере транспорта

В 2023 году открыли рекордное количество объектов транспортной инфраструктуры — так был создан новый транспортный каркас столицы.

— Мы успешно завершили мегапроекты строительства Большой кольцевой линии метро, двух диаметров наземного метро и крупнейших дорожных магистралей: Московского скоростного диаметра, проспекта Багратиона и Южной рокады, — сказал мэр.

Для жителей СВАО долгожданным событием стал запуск станций БКЛ «Марьина Роща», «Рижская», «Савёловская», а также «салатовой» ветки метро «Лианозово» и «Физтех».

В планах — строительство ещё трёх новый линий и около 40 станций метро, продление МЦД. Продолжатся обновление подвижного состава и создание сети зарядных станций для электромобилей.

В СВАО за год открыли ещё пять центров московского долголетия

Для ускорения реновации

В Москве, по словам мэра, планируют строить значительно больше жилья, чем раньше: от 6 до 7 млн кв. метров в год. Это в том числе поможет ускорить темпы программы реновации.

— На пике программы мы должны переселять из ветхого жилья около 80 тысяч человек в год. Задача невероятной сложности, требующая гигантских ресурсов. Но уверен, что мы с ней справимся, — отметил Сергей Собянин.

В СВАО в реновации участвуют 499 домов. Из них на сегодняшний день уже полностью расселены 44.

Парки нового уровня

Активно идёт благоустройство во всех уголках столицы.

— В наших планах — реабилитация национального парка «Лосиный Остров», благоустройство на новом качественном уровне знаковых московских парков: парка Горького, «Сокольников», «Коломенского» и «Кузьминок», — привёл примеры мэр.

Он отметил, что новыми объектами отдыха и развлечений пополнится ВДНХ. Также в округе завершится создание парка «Яуза», который станет самым протяжённым в Европе. В этом году привели в порядок зелёные зоны вдоль Сухонской улицы и Олонецкого проезда, обустроили спортивный кластер рядом с Ростокинским акведуком, начали работы на участке вдоль Сельскохозяйственной улицы.

Столица сделала выбор

Завершая выступление, Сергей Собянин сказал:

— В период испытаний перед каждым человеком встаёт очень простой выбор: смириться с внешним давлением, подчиниться и перейти в режим выживания или, наоборот, мобилизовать внутренние ресурсы и продолжать действовать в соответствии со своими целями и убеждениями. Именно такой выбор в 2022 году встал перед Москвой. Мы выбрали второй путь — путь развития. И не просто выбрали, а доказали на практике, что это возможно. Москва будет и дальше одним из мировых лидеров — на благо страны, на благо города, на благо москвичей. Спасибо, друзья. Мы с вами — одна большая команда, и победа будет за нами.

Игорь МИНАЕВ

Григорий Матвеев

Станция Большой кольцевой линии метро «Марьина Роща» сразу стала очень востребованной

ВЗГЛЯД ИЗ МОСГОРДУМЫ

Антикризисные меры позволили перестроить экономику

Пресс-служба МГД

Председатель Мосгордумы Алексей Шапошников:

— Ежегодный отчёт мэра Москвы — это возможность подвести итоги и наметить планы развития. Надёжный запас прочности, эффективный комплекс антикризисных мер, разработанный правительством города при участии депутатов Мосгордумы, позволили перестроить экономику, создать новые точки роста. Важнейшими из них остаются социальная поддержка москвичей, развитие сферы образования, здравоохранения, промышленности, городской, транспортной инфраструктуры, дальнейшее внедрение информационных технологий, искусственного интеллекта. Наша стратегическая задача неизменна — сохранить максимально комфортные условия для жизни москвичей и приумножить достигнутые показатели.

Дмитровский путепровод: ДВИЖЕНИЕ ОТКРЫТО

Основные работы по реконструкции моста завершены

Максим Мишин/Пресс-служба мэра и Правительства Москвы/mos.ru

Сейчас доступен проезд по четырём полосам в сторону области, до Нового года запустят три полосы в сторону центра, после — ещё одну

Сергей Собянин открыл проезд автомобилей по Дмитровскому путепроводу в сторону области.

Исчезнет «бутылочное горло»

— Мы закончили очень сложный объект — путепровод на Дмитровском шоссе, который пересекает МЦД-3. Старый путепровод был аварийным, его пришлось снести, — напомнил мэр во время посещения объекта. — Мы построили временный путепровод, сейчас построили основной. Сегодня запускаем четыре полосы в сторону области, до Нового года запустим три полосы в сторону центра. После демонтажа временного путепровода в I квартале следующего года запустим четвёртую полосу. Так что движение на Дмитровском шоссе будет полностью восстановлено.

Реконструкция путепровода должна разгрузить прилегающие магистрали. Также после полного открытия моста исчезнет так называемое бутылочное горло на шоссе. Заторов станет меньше, время проезда по Дмитровке сократится на шесть минут, а нагрузка на данный участок снизится до 17%.

Заменили все опоры и пролёты

Дмитровский путепровод протяжённостью 312 метров возвели в 1965 году. Больше чем за полвека эксплуатации он пришёл в аварийное состояние.

Временный путепровод демонтируют в начале 2024 года

Во время реконструкции полностью заменили опоры и пролётные строения. Сделали так, чтобы под мостом по железной дороге свободно проезжали поезда 3-го Московского центрального диаметра, а также в будущем могли курсировать поезда по высокоскоростной магистрали Москва — Санкт-Петербург.

Мэр заметил, что за последние годы в столице был заново построен и реконструирован 21 автомобильный путепровод через железнодорожные пути. В ближайшие пять лет в Москве собираются привести в порядок ещё 17 путепроводов.

Сделают удобные съезды

Также Сергей Собянин подчеркнул, что обновление путепровода на Дмитровском шоссе — это последний этап реконструкции одной из самых важных для города магистралей. По проекту здесь должны построить и реконструировать больше 1,4 км дорог. Это в том числе примыкающий к путепроводу участок Дмитровского шоссе, однополосные съезды на шоссе с Локомотивного проезда. Также необходимо реконструировать участок улицы Линии Октябрьской Железной Дороги со съездом на Дмитровское шоссе. Плюс ведутся работы на съезде с Валаамской улицы на Дмитровку в сторону центра и на Верхнюю аллею. Чтобы снизить уровень шума от шоссе, установят защитные экраны.

В рамках проекта проведут благоустройство территории: высадят больше 2,8 тысячи деревьев и кустарников, разобьют газоны.

В Отрадном будут шить одежду

Земельный участок под производственное строительство по ставке 1 рубль в год получил 25-й инвестор. «Почти 0,5 гектара в Отрадном выделили компании, которая шьёт форменную и гражданскую одежду. В новое производство вложат около 850 миллионов рублей. На предприятии будут работать 500 человек», — написал мэр в телеграм-канале.

Земельные участки предоставляются по льготной ставке и без торгов в рамках масштабного инвестиционного проекта (МаИП). С марта 2022 года город фактически бесплатно даёт землю под значимое для его экономики производство.

Инвестиции в экономику города возросли

Вырос объём инвестиций в столичную экономику. Сергей Собянин рассказал в своём телеграм-канале, что только за девять месяцев 2023 года он составил почти 4 трлн рублей. «По сравнению с аналогичным периодом прошлого года это больше на 6,6%», — написал мэр.

42,7% вложений было направлено в производство машин и оборудования, 27,2% — в строительство нежилых зданий, сооружений и благоустройство земель, 14,4% — в создание объектов интеллектуальной собственности, 13,6% — на возведение жилых домов и помещений.

Новогодняя программа на ВДНХ продлится до 14 января

На Международной выставке-форуме «Россия» началась тематическая программа «Новый год в Москве». Об этом Сергей Собянин сообщил в своём телеграм-канале: «Приглашаем всех на концерты, встречи со звёздами, театральные представления и мастер-классы в пространстве Москвы в павильоне №75 на ВДНХ».

Так, **с 26 по 31 декабря** пройдёт квартирник актёров московских театров «Новогодняя сказка». Подробную информацию о тематической программе «Новый год в Москве» можно найти на сайте сервиса планирования путешествий по России **russpassia.ru**. Праздничная программа на ВДНХ продлится **до 14 января**.

Новый сервис поможет оформить брак

Подобрать идеальное место для бракосочетания теперь можно с помощью сервиса «Наша свадьба» на портале **mos.ru**. Об этом Сергей Собянин сообщил в своём телеграм-канале.

«Это самый подробный и масштабный гид: на выбор представлено 50 площадок для торжественной регистрации», — написал мэр.

Оформить отношения по-прежнему можно во дворцах бракосочетания, но появились и необычные площадки — к примеру, в музее-заповеднике «Царицыно». Такой формат выбрали уже более 48 тысяч пар. По словам Сергея Собянина, сформировался своеобразный «стандарт московской свадьбы». Все подготовительные процедуры к этому событию сделали максимально удобными. Выбрать площадку и подать заявление теперь можно онлайн.

Полосу по материалам телеграм-канала Сергея Собянина подготовили Игорь Минаев и Михаил Кофанов

«Надеюсь служить вместе с братом»

На улице Яблочкова ежедневно принимают тех, кто хочет стать частью Российской армии

В едином городском пункте на улице Яблочкова продолжается отбор кандидатов, желающих заключить контракт и пополнить ряды Вооружённых сил России. Посетителей принимают ежедневно. 27-летний Пётр (имя изменено) задумался о службе уже давно, и наконец обстоятельства позволили ему прийти на отбор.

— Мой двоюродный брат ушёл служить по контракту этим летом. Я хотел пойти вместе с ним, но заболел, — объясняет кандидат. — Мы с братом очень близки, всегда всё делали вместе: учились, работали, ездили отдыхать. Его отправили в мотострелковую часть в Брянской области. Надеюсь, что меня отправят туда же.

Кандидат с опытом танкиста рассчитывает стать мотострелком

Кстати, и срочную службу братья проходили вместе.

— Мы очень просили сотрудников военкомата распределить нас в один батальон, и нам пошли навстречу. В итоге плечом к плечу служили в танковых войсках, — рассказал Пётр.

Всех кандидатов ждёт несколько этапов отбора. Пётр уже заполнил необходимые документы и прошёл медосмотр. Впереди — психологическое тестирование и собеседование с военными инструкторами.

— Не мог не заметить, что в пункте слаженная организация, — поделился впечатлениями кандидат.

Пункт открывает двери для посетителей в 9.00. С понедельника по пятницу он работает до 20.00, в субботу — до 18.00, в воскресенье — до 16.00. С собой нужно взять паспорт и военный билет при его наличии.

София РОСТОВЦЕВА

Единый пункт отбора на военную службу по контракту: ул. Яблочкова, 5, стр. 1.
Тел. горячей линии: **117**

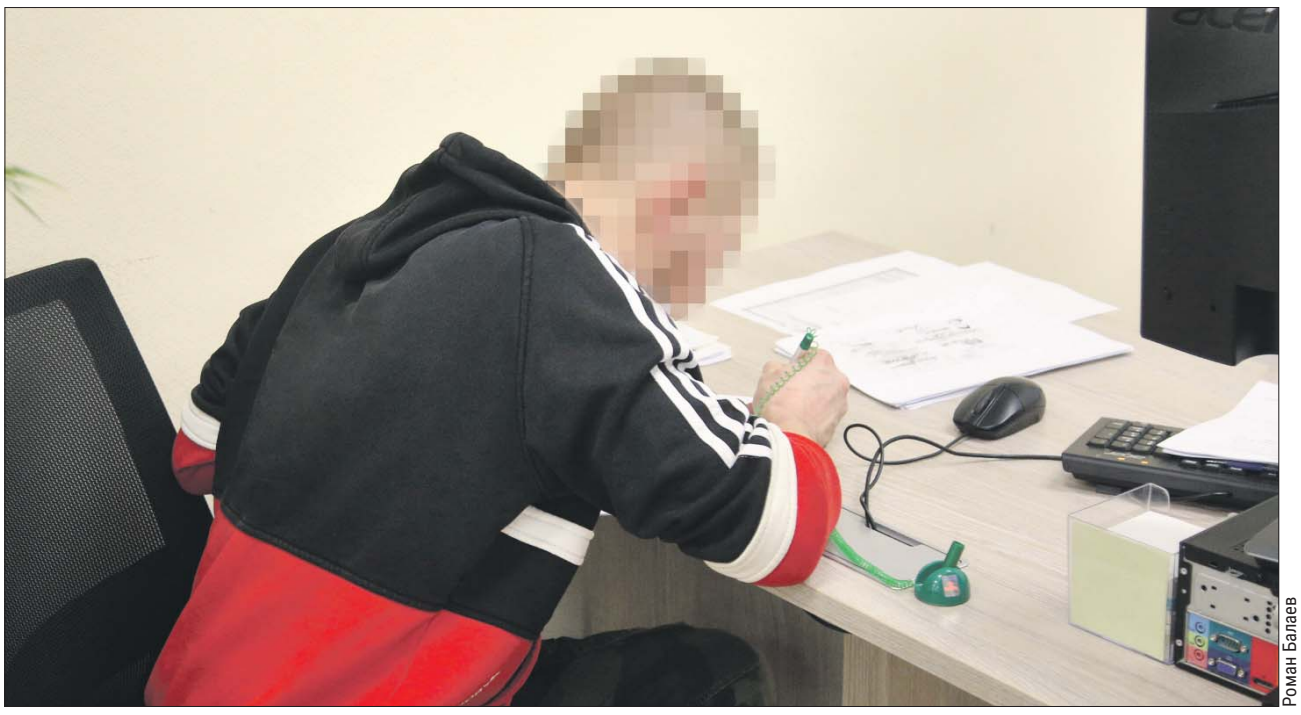

Роман Балаев

Все этапы отбора проходят в одном здании

Что положено контрактникам и членам их семей

Единовременная выплата при подписании контракта – 195 тыс. рублей (если контракт подписан не менее чем на год)

Выплаты

До отправки в зону СВО:

- Денежное довольствие – 40-50 тыс. рублей
- Выплата по указу мэра Москвы – 50 тыс. рублей
- Итого: за полный календарный месяц – 90-100 тыс. рублей

В зоне СВО:

- Денежное довольствие – 40-50 тыс. рублей
- Дополнительные выплаты за участие в СВО – 120-240 тыс. рублей
- Выплата по указу мэра Москвы №52-УМ – 50 тыс. рублей
- Итого: за полный календарный месяц – 210-340 тыс. рублей

Пункт отбора на военную службу по контракту

Адрес: ул. Яблочкова, 5, стр. 1

График работы:
будни – с 9.00 до 20.00
суббота – с 9.00 до 18.00
воскресенье – с 9.00 до 16.00

Телефон: **117**

Чат-бот: @MskContract_bot

Льготы

Дети и школа

- Зачисление в любой сад (с 1,5 года), школу вне очереди и без регистрации по месту жительства
- Двухразовое питание, продлёнка, кружки

Пожилые родственники 65+

- Помощь соцработника на дому 3 раза в неделю
- Проживание в геронтологическом центре по показаниям здоровья

Ближайшие родственники

- Бесплатное обучение выбранной профессии в лучших учебных заведениях

Дополнительно

- 18 770 рублей в месяц на каждого ребёнка

Жители СВАО сплели 180 «квадратов» масксетей

10 маскировочных сетей в техниках «листик», «геометрия», «татарская косичка» общей площадью 180 кв. метров изготовили жители округа на мастер-классах, которые организовали волонтёры «Команды СВАО» в разных районах округа. Помощь в ближайшее время отправят на передовую.

— Сети изготовили в разных цветовых гаммах, потому что ребята сражаются и там, где ещё дожди и грязь, и там, где уже лежит снег, — рассказала координатор волонтёров Яна Воробьёва. — На обучающие занятия пришло много жителей. Они понимают, что за каждой сплетённой сетью — несколько жизней, которые удалось спасти.

Присоединиться к плетению масксетей можно в постоянно действующих пунктах:

— Октябрьская ул., 69/48. Тел. **8-925-511-9039**;

— Будайский пр., 7/2. Тел. **8-985-145-6566**;

— Широкая ул., 5, корп. 4. Тел. **8-903-618-1753**;

— Костромская ул., 14а. Тел. **8-903-610-3468**;

— ул. Академика Королёва, 9, корп. 1. Тел. **8-985-269-6660**;

— Стартовая ул., 33. Тел. **8-925-511-9037**;

— Дмитровское ш., 165д, корп. 5, пом. 8. Тел. **8-985-339-0525**;

— Новгородская ул., 1, БЦ «Бизнес Депо», корп. Г, подъезд 1, этаж 3, каб. 304.1. Тел. **8-925-511-9036**;

— Полярная ул., 10, стр. 1. Тел. **(499) 473-0001**;

— ул. Пришвина, 12, корп. 2. Тел. **8-906-062-6684**.

Оксана МАСТЮГИНА

Предоставлено «Командой СВАО»

Волонтёры «Команды СВАО» провели мастер-классы для жителей округа

В округе продолжают собирать адресные посылки бойцам

Автономная некоммерческая организация «Солидарность», созданная в округе для поддержки мобилизованных жителей, продолжает собирать адресные гуманитарные грузы и отправлять их в зону спецоперации. Волонтёры формируют посылки по заявкам бойцов, а также плетут маскировочные сети и делают наборы «сухой душ».

Список актуальных потребностей публикуют на сайте **solidarnost.moscow**. Пункт приёма есть в каждом районе СВАО. Горячая линия: тел. **8-800-222-6142**.

Иван ПЕТРОВ

Алиса была на высоте!

Воздушная гимнастка из Марьиной рощи выиграла международный турнир

Владимир Яблоков

Алиса Шульга показала номер под песню группы АББА

Золотую медаль на Международном турнире по воздушной гимнастике Polygon GLOBAL-2023, прошедшем в Москве, завоевала десятилетняя Алиса Шульга — ученица 5-го класса школы Марьина Роща. Она исполнила упражнения на воздушном кольце под песню «Мамма Миа» группы АББА и стала лучшей среди спортсменок 10-12 лет.

В воздушной гимнастике девочка второй год, а начинала с художественной. Сегодня Алиса занимается четыре раза в неделю под руководством тренера Татьяны Костровой. Больше всего любит упражнения на кольце и на полотнах на семиметровой высоте.

По её словам, победить на турнире было непросто, ведь там собрались лучшие гимнастки со всей России и стран СНГ. Победу спортсменка отметила вместе с родными в кафе.

— Я должна следить за фигурой, но после победы тренер и мама позволяют есть вкусняшки. В кафе я заказала пельмени и шоколадный эклер, — поделилась гимнастка.

В школе Алиса — отличница. Любимые предметы — математика, история, физкультура. В будущем хочет стать врачом или артисткой цирка. А пока обожает играть со своими питомцами — с котиками Амуром и Мией и с собакой Мэри породы хаски. Мэри даже научилась катать хозяйку зимой на снегокате, как на санках.

Наталья АНОХИНА

Девочка обожает упражнения на кольце и на полотнах

Поликлиники в Отрадном и Южном Медведкове ушли на капремонт

Капитальный ремонт в рамках городского проекта модернизации поликлиник начался во 2-м филиале ГП №107 (ул. Бестужевых, 15) и в головном здании ГП №218 (пр. Шокальского, 8, стр. 1). Там отремонтируют фасады, крыши, подвалы, обновят все инженерные сети. Вместо регистратур на первых этажах появятся стойки информации, зоны ожидания снабдят удобными диванами, кондиционерами, телевизорами. Позаботятся и о врачах: в кабинетах будет эргономичная мебель, появятся комнаты отдыха для медперсонала. Обе поликлиники оснастят современной медицинской техникой.

Во время ремонта пациентов 2-го филиала ГП №107 будут обслуживать в филиале №4 на ул. Пестеля, 6а.

А пациентов ГП №218 принимают в подразделениях поликлиники на ул. Менжинского, 11, корп. 1; 1-й Напрудной ул., 15а; ул. Ротерта, 12.

Оксана МАСТЮГИНА

В Бутырском и Лосинке завелись «новогодние» воры

Сотрудники медучреждения на Бутырской улице обратились в полицию с заявлением о краже искусственной ёлки, стоявшей у входа в здание.

— Просмотр записей камер видеонаблюдения показал, что ночью к клинике подъехала машина — такси марки «Рено». Водитель вышел из автомобиля, вырвал полутораметровую ель из декоративного горшка, погрузил в машину и скрылся, — рассказали «ЗБ» в пресс-службе УВД по СВАО.

А в жилищном комплексе на Тайнинской улице мужчина утащил все украшения с ёлки, стоящей в холле: разобрал новогоднее убранство в три подхода, спрятал всё в сумку, помахал рукой в камеру наблюдения — и был таков.

По каждому правонарушению ведётся проверка.

Анна ГОНЧАРОВА

Пятиклассник из Останкинского поразил жюри соло на барабанах

На Международном конкурсе-фестивале «Ударная волна» в Санкт-Петербурге 2-е место в своей возрастной категории занял ученик школы №1415 на 1-й Останкинской улице Леван Давьян. Одиннадцатилетний музыкант исполнил соло на барабанной установке под песню рок-группы «Лед Зеппелин».

— Конкурс очень крутой! Полторы тысячи артистов со всего света. Восемь дней китайских, бразильских, кубинских ритмов. Барабанили на всём — от бубна до там-тама, — делится эмоциями Леван.

Сейчас он осваивает разные биты под руководством барабанщика известной группы «Чёрный кофе» Андрея Приставки. А вообще, интерес к ударным инструментам у Левана появился в два с половиной года. Мама Ольга со смехом вспоминает, как малыш оживлялся, увидев по телевизору музыканта за барабанной установкой, и начинал стучать по всему, что попадалось под руку. В семь лет он поступил в музыкальную школу, где, кроме барабанов, освоил гитару и фортепиано. В будущем мечтает создать свою музыкальную группу.

А ещё Леван успевает посещать тренировки по боксу, самбо, плаванию и водному поло.

Оксана МАСТЮГИНА

Из личного архива

Леван Давьян мечтает создать свой ансамбль

КОЛОНКА РЕДАКТОРА

Анна Романова

Ольга Геранчева, шеф-редактор «ЗБ»

Она ждала не зря

Пассажиры станции метро «Лианозово» не могли не обратить внимания на грустную собаку, которая сидела у входных дверей и с надеждой вглядывалась в прохожих. Многие предположили, что она потерялась и ищет хозяина. В Сети стали выкладывать видео и фото. «Гостью» метрополитена сравнивали с Хатико — героем фильма о самой преданной собаке. Другие же говорили, что никакого владельца не было: местные жители и раньше видели эту собачку на улице.

Так или иначе Рыжуля, как назвали её горожане, никуда не уходила больше недели. Её подкармливали, а она была всё так же печальна и, хотя вела себя неагрессивно, в руки не давалась. В соцсетях стало появляться всё больше сообщений. «Сделайте репост — сотворим новогоднее чудо и поможем бедняге вернуться домой», — писали в одном из них.

На место поехала и корреспондент «Звёздного бульвара», но разыскать собаку не удалось. Мы начали переживать: вдруг прогнали на улицу или обидели злые люди? К счастью, добрых людей гораздо больше, чем порой может казаться. Вскоре появилась новая публикация: сотрудники Дептранса взяли собаку на передержку, она сыта и обогрета. Выяснились и подробности о её судьбе. Рыжуля действительно потеряла друга. Раньше она и ещё один пёс жили за гаражами рядом с парком «Северные Дубки». Этим летом того пса не стало.

Уверена, скоро для Рыжули найдут любящего хозяина. Пишут, что она немного опасается взрослых, но обожает детей и с удовольствием с ними играет,

А для нас это ещё одно подтверждение, что чудеса случаются и стать волшебником может каждый.

ВСЕ НОВОСТИ НА САЙТЕ ZBULVAR.RU

Платить за тепло будем по-новому

Новый принцип расчёта учитывает показатели за пять лет

Андрей Кекляйнен / Фотобанк Лори

Коммунальные платежи за отопление станут более стабильными и предсказуемыми

С нового года в Москве изменится порядок расчёта начислений за отопление. Соответствующее постановление подписал мэр Москвы Сергей Собянин. Как это отразится в квитанциях, разбирался «ЗБ».

Какая формула сейчас

Сегодня мы оплачиваем отопление за предыдущий год. То есть начисления в 2023 году рассчитываются по показателям потребления 2022 года.

— Формула такая: количество тепла, которое получил дом за год, делится на 12 месяцев. Из результата вычитается потребление тепла нежилыми помещениями. Затем полученную разницу делят на площадь жилых помещений и умножают на общую площадь квартиры, а после этого — на действующий тариф, на данный момент он составляет 2912,53 рубля за 1 Гкал, — объяснил директор ГБУ «Жилищник района Алексеевский» Сергей Ятченко.

Он добавил, что количество потреблённого тепла каждый год разное.

Единовременный февральский перерасчёт отменён

— Если эта зима холоднее предыдущей, расход отопления текущего года превышает объёмы прошлого года и наоборот. Из-за этого расчёты ежегодно корректируют, как правило, это делают в феврале, — продолжил специалист.

Полученную при перерасчёте сумму вносили в квитанцию отдельной строкой — «Перерасчёт». После морозных месяцев она становилась для жителей неприятным сюрпризом.

Что изменится

Чтобы сделать платежи стабильнее и предсказуемее, оплату будут рассчитывать по среднемесячному объёму потребления тепла за пять предыдущих лет. А единовременный февральский перерасчёт отменён. Теперь сумму корректировки будут делить на 12 месяцев и вписывать в квитанции равными долями. К примеру, если перерасход составит 1,5 тыс. рублей, то человеку не нужно будет оплачивать эту сумму за один раз, вместо этого к платежам за каждый месяц добавится 125 рублей.

— Ещё по новому регламенту плату за отопление не могут повышать больше чем на 15%. Если в квитанции за январь 2023 года было 2,5 тысячи рублей, то с учётом новой формулы корректировки в январе 2024-го не должно быть больше 2875 рублей, — привёл пример руководитель «Жилищника».

К слову, если зима будет такой тёплой, что от этого понизятся и средние показатели потребления за пять лет, то ежемесячные платежи скорректируют в сторону уменьшения в течение следующего года.

По мнению Сергея Ятченко, новая схема не допускает больших колебаний начислений. Если отклонение фактического потребления сейчас может доходить до 26%, то с новыми правилами оно не превысит 3%.

София РОСТОВЦЕВА

ОТРЕАГИРОВАЛИ

В доме на Отрадной улице установили поручень

На лестнице от двери до лифта убрали перила. Я инвалид 1-й группы, мне сложно подниматься по лестнице. Прошу газету помочь решить вопрос.

Людмила Петровна, Отрадная ул., 15, подъезд 3

— Сотрудники «Жилищника» установили поручень в холле подъезда 3 по указанному адресу, — сообщили в управе района Отрадное.

Жительница подтвердила, что работы выполнили, и поблагодарила редакцию за помощь.

Маргарита ИВАНОВА

Управа района Отрадное: пр. Якушкина, 4, тел. **(499) 907-2108**. Эл. почта: **otrorg@svao.mos.ru**.

ГБУ «Жилищник района Отрадное»: Каргопольская ул., 14, корп. 2, тел. **(495) 708-4469**. Эл. почта: **dez_otradnoe@mail.ru**

На Ясном проезде запустили лифты

У нас в 6-м подъезде меняют лифт. Информация о подрядчиках и о сроках проведения работ отсутствует. Когда завершатся работы и лифт запустят?

Юрий Иванович, Ясный пр., 11

— Работы по замене лифтового оборудования в доме по указанному адресу с 1-го по 6-й подъезды завершились. Лифты запустили в работу, — сообщили в управе района Южное Медведково.

Работы выполнялись по заказу Фонда капремонта многоквартирных домов г. Москвы.

Маргарита ИВАНОВА

Управа района Южное Медведково: Ясный пр., 17, тел. **(499) 473-1565**. Эл. почта: **smespr@svao.mos.ru**

За тротуаром у поликлиники в Лосинке будут следить тщательнее

Около нового корпуса поликлиники №218, филиал №3, на 1-й Напрудной улице выложили красивую плитку, но она очень скользкая в непогоду. Прошу принять меры.

Валентина Николаевна, Стартовая ул., 7

— Плиточное покрытие тротуара у поликлиники привели в порядок и обработали противогололёдными материалами в соответствии с регламентом зимней уборки, — сообщили в управе Лосиноостровского района.

А районному «Жилищнику» поручили усилить контроль за содержанием подходов и дорожек, прилегающих к поликлинике и к другим социальным объектам района.

Маргарита ИВАНОВА

Управа района Лосиноостровский: ул. Лётчика Бабушкина, 1, корп. 1, тел. **(495) 471-1191**. Эл. почта: **yrlos@mos.ru**

ГБУ «Жилищник района Лосиноостровский»: Норильская ул., 6, тел. **(495) 474-6927**. Эл. почта: **gbu.losinoostrovskiy@mail.ru**

ГОРОДСКОЙ ЦЕНТР ПРАВОВОЙ ЗАЩИТЫ
- Помощь обманутым вкладчикам (возврат вкладов из КПК, МФО, МПО и т.д.)
- Реестр недобросовестных юристов
- Расторжение договоров с юристами
- Жилищные и наследственные споры
- Расторжение договоров ренты
- Помощь по списанию долгов. Банкротство

БЕСПЛАТНЫЕ КОНСУЛЬТАЦИИ У ВЕДУЩИХ ЮРИСТОВ ☎ 8 (499) 938-49-28

РЕКЛАМА ИНН 970116190 1 1564

Давайте делать «Звёздный бульвар» вместе!

- У вас есть интересная тема для публикации?
- Вам понравился материал?
- Газета помогла решить проблему?

ЗВОНИТЕ! (499) 647-6831, с 10.00 до 17.30 с понедельника по пятницу

ПИШИТЕ! ZB@ZBULVAR.RU, CHITATEL@INTERNET.RU

НЕ ПРИНЕСЛИ ОЧЕРЕДНОЙ НОМЕР ГАЗЕТЫ?

Звоните! ТЕЛЕФОН ЕДИНОГО КОНТАКТ-ЦЕНТРА РЕДАКЦИИ: (499) 647-6828 с 10.00 до 17.30 с понедельника по пятницу

На дорогах округа станет свободнее

В префектуре обсудили планы развития СВАО в следующем году

В 2024 году в округе планируют завершить работы на нескольких важных транспортных объектах, продолжат строить и заселять новые дома по программе реновации, открывать детские сады, школы. Планы развития округа префект СВАО Сергей Мельников обсудил с коллегами на заседании в префектуре.

Григорий Матвеев

Префект СВАО Сергей Мельников: нужно строить объекты, которые будут востребованы у жителей всего округа

Сэкономят время в пути

Как сообщил заместитель префекта СВАО Евгений Каданцев, в следующем году завершится строительство дороги между улицами Хачатуряна и Дубнинской. Она пройдёт под железнодорожными путями МЦД-1, которые сейчас разделают Алтуфьевское и Дмитровское шоссе. Пока, чтобы попасть в соседний район, автомобилистам приходится делать крюк в 8-10 км через Московский скоростной диаметр или МКАД. А благодаря новой дороге-связке появится прямой выезд, время в пути существенно сократится.

Ещё одна связка, которая сделает удобнее и быстрее проезд между Северо-Восточным и соседним Северным округом, — это путепровод через пути МЦД-1 между улицами Инженерной и 800-летия Москвы. Его тоже планируют открыть в 2024 году.

По новым связкам будет курсировать общественный транспорт. Жители Отрадного смогут, например, быстрее доехать на автобусе до станции метро «Верхние Лихоборы», а из Алтуфьевского района — до станции «Яхромская».

В 2024-м планируют завершить строительство ещё одного важного объекта — развязки МКАД и Алтуфьевского шоссе. Её реконструируют так, чтобы потоки машин, заезжающие в город и поворачивающие на Кольцо, не мешали друг другу.

Заселят ещё семь домов

Северо-Восточный округ — лидер программы реновации. Для нового жилья подобрали 88 стартовых площадок. 40 домов уже возведены, под заселение переданы 38. Жильё получили почти 4,5 тысячи семей.

Евгений Каданцев сообщил, что в следующем году под заселение передадут семь новостроек на улицах Ленской, Стартовой, Милашенкова, Годовикова, проездах Гостиничном и Шокальского, а также рядом с ТПУ «Марьина Роща». Комфортные квартиры в них получат жители 18 домов.

В ближайшие три года появится 3725 мест в новых школах

Заместитель префекта отметил, что квартиры в новостройках по качеству принципиально отличаются от тех, чтобы были в пятиэтажках. Площадь больше, современные лифты. В квартирах сделан ремонт — остаётся лишь перевезти вещи, и жителям с этим всегда готовы помочь.

Образование и спорт

Активно строят объекты социальной инфраструктуры. По словам Каданцева, в ближайшие три года в СВАО появится 3725 учебных мест в новых школах и 1010 мест в детских садах.

Станет больше и спортивных объектов. В Алексеевском районе планируют построить комплекс с бассейном на 3-й Мытищинской улице и спорткомплекс на Ярославской.

Продолжится реорганизация бывших промзон. На месте пустырей появятся жилые дома, поликлиники, спорткомплексы. Префект СВАО Сергей Мельников отметил: на освобождённых участках нужно размещать объекты, которые будут востребованы у жителей всего округа. Один из вариантов — спортивный комплекс для профессиональных команд. При наличии такого объекта в СВАО может появиться крупный футбольный, хоккейный или волейбольный клуб.

Роман ФЛЕЙШЕР

Роман Балаев

В новостройке на Шушенской улице участники программы реновации уже получают квартиры

Обновлённый храм в Алексеевском освятили

Сергей Власов/patriarchia.ru

Чин Великого освящения совершил Патриарх Московский и всея Руси Кирилл

Патриарх Московский и всея Руси Кирилл освятил храм Живоначальной Троицы при бывшем приюте братьев Бахрушиных в 1-м Рижском переулке. Событие для прихожан долгожданное.

Напомним, храм возвели в 1901-1903 годах на деньги купцов-меценатов братьев Бахрушиных, украсив росписью в стиле Виктора Васнецова и Михаила Нестерова. После войны храм пришёл в упадок, колокольня и крыльцо разрушились, а позднее и саму церковь перепланировали под офисные помещения, закрасив уникальную роспись. В 2007 году храм был принят под охрану государства, ему стали возвращать исторический облик, в минувшем году реставрация завершилась.

Патриарх Кирилл поблагодарил всех, кто участвовал в восстановлении святыни. Бывший префект СВАО, ныне руководитель столичного Департамента капремонта Алексей Беляев получил орден преподобного Сергия Радонежского 3-й степени, глава управы Алексеевского района Вадим Бужгулашвили — медаль ордена благоверного князя Даниила Московского, начальник управления строительства префектуры СВАО Элеонора Топырик — медаль ордена преподобной Евфросинии.

В дар новоосвящённому храму Патриарх передал икону апостолов Петра и Павла.

Оксана МАСТЮГИНА

В СВАО чествовали общественных советников

Институт общественных советников Москвы отмечает десятилетие. По этому случаю самых активных представителей СВАО поздравили в префектуре.

— В нашем округе уже больше 3 тысяч общественных советников. Это неравнодушные люди и наши верные помощники в различных делах и инициативах. Спасибо вам! — сказал префект СВАО Сергей Мельников.

Как отметила член окружного Совета общественных советников Ольга Чернова, основная задача общественного советника — наладить связь жителей с управой района.

— Мы помогаем в организации субботников и в рассмотрении концепций благоустройства, поддерживаем малообеспеченные семьи. Сейчас активно занимаемся гуманитарной помощью бойцам в зоне СВО, в том числе делаем окопные свечи и плетём маскировочные сети, — привела примеры Ольга Чернова.

Например, председатель общественных советников района Ростокино Наталья Рубина вместе с коллегами реализовала несколько проектов: «Навигатор», где юных жителей и их родителей познакомят с вузами округа, «Возвращаясь в прошлое», направленный на возрождение и сохранение традиций района, а также проект помощи семьям мобилизованных. А общественный советник из Бибирева Михаил Островский уже восьмой раз избирается председателем городского Совета общественных советников. Он вместе с коллегами регулярно устраивает антинаркотические рейды.

— Мы дважды в месяц проводим обход района, ищем рекламу наркотиков и смываем или закрашиваем её. Нередко узнаём о такой рекламе от жителей. Раз они информируют нас, значит, понимают, как это опасно, — пояснил Островский.

Ещё по его инициативе в «Парке света» регулярно проходят субботники в любое время года. Например, при последнем снегопаде общественные советники вместе с Островским пять раз чистили парк.

Михаил КОФАНОВ

Разгружайтесь тише!

Что делать жителям, если шумящие под окном машины мешают спать

В редакционную почту приходят письма с жалобами: машины по ночам тарахтят возле окон и не дают спать. Как повлиять на ситуацию, выяснил корреспондент «ЗБ».

Татьяна Сорокина

Мотор заглушён, фары выключены

На первом этаже дома 13, корп. 2, на улице Амундсена — небольшой магазин. Товар в него привозили во втором часу ночи. Фургон парковался под окнами на втором этаже, двигатель при этом водитель не глушил, и шум был слышен в квартирах. К тому же в комнаты поступал едкий запах выхлопных газов.

В такой же ситуации оказались жители дома рядом с перекрёстком Огородного проезда и улицы Руставели. На первом этаже — сетевой универсам. С этой осени продукты тоже начали разгружать в 2 часа ночи, не отключая при этом двигатель авто.

Жильцы обоих домов пожаловались в Московскую административную дорожную инспекцию (МАДИ). Именно её сотрудники следят за тем, чтобы разгрузка товара ночью около магазинов на первых этажах домов либо в пристроенных к ним зданиях не беспокоила жильцов. В МАДИ сообщили: при такой разгрузке водитель обязан глушить мотор и выключать фары. Эти правила действуют с 23.00 до 7.00.

Сотрудники МАДИ побывали на адресах, и жалобы жильцов подтвердились. В итоге водителей и администрацию магазинов оштрафовали. Сумма штрафа может составлять от 1 до 80 тыс. рублей.

Снегопад — особый случай

Татьяна Снигирёва с Северного бульвара досадовала, что ночью во время сильных снегопадов во дворе урчит погрузчик, очищающий двор.

> За стоянку с работающим двигателем в жилой зоне **предусмотрен штраф**

Заместитель директора ГБУ «Жилищник района Отрадное» Юрий Нежура пояснил: в снегопады, а также в течение трёх-пяти дней после них убирать во дворах по ночам коммунальным службам разрешается. Иначе утром из-за сугробов не пройдёшь, не проедешь.

Однако в другое время шуметь во дворе нельзя. Например, осенью нужно вывозить собранную в мешки опавшую листву, за ней коммунальщики должны приезжать утром или днём. Если правила не соблюдаются, сообщите об этом в районный «Жилищник». Если у вас другая управляющая компания, можно пожаловаться туда.

Три минуты на прогрев

Шум двигателя может беспокоить жильцов и когда автомобилисты прогревают личные авто во время морозов. Именно по этой причине ПДД запрещают стоянку авто с заведённым двигателем в жилой зоне. За нарушение сотрудники ГИБДД вправе выписать штраф до 3 тыс. рублей.

По словам юриста Максима Моисеенкова, стоянка по ПДД — это когда водитель остановился более чем на пять минут.

— Как правило, на прогрев уходит три-четыре минуты. Если же требуется больше времени, то лучше выехать со двора. Так вы и ПДД не нарушите, и жильцов не побеспокоите, — посоветовал юрист.

Роман ФЛЕЙШЕР

Пожаловаться на шумную разгрузку товаров в ночное время можно в МАДИ по тел. **(495) 540-7656** или по эл. почте **madi@mos.ru**

ДТП

Попала под колёса на Дмитровке

16 декабря около полуночи водитель БМВ сбил девушку 18 лет, переходившую дорогу в неположенном месте, у дома 165д, корп. 4, на Дмитровском шоссе. Её с ушибом позвоночника и закрытой черепно-мозговой травмой увезла скорая.

Авария на Гостиничной улице

Днём **17 декабря** водитель «Джили» из-за несоблюдения дистанции столкнулся с попутной «Киа» у дома 12 на Гостиничной улице. В аварии пострадала 23-летняя пассажирка «Киа». Она сама обратилась в поликлинику с ушибом плеча.

Сбила женщину в Ярославском

19 декабря в 3 часа дня автоледи за рулём «Ниссана» ехала по улице Егора Абакумова и при повороте во двор дома 12 сбила женщину 76 лет. Та сама обратилась в больницу с ушибом колена.

Пострадал на проезде Дежнёва

Утром **20 декабря** женщина на «Форде» ехала по двору дома 5, корп. 1, на проезде Дежнёва и сбила мужчину 67 лет. Он получил ушиб колена, его увезла скорая.

Отдел Госавтоинспекции УВД по СВАО

ПРОДАЙТЕ СВОЁ ЗОЛОТО ДОРОГО, ДЕНЬГИ СРАЗУ!
24 ФИЛИАЛА В МОСКВЕ. БЕСПЛАТНЫЙ ВЫЕЗД ЮВЕЛИРА К ВАМ ДОМОЙ
585-я проба – 4500 р. за 1 г, 750-я проба – 6500 р. за 1 г. Монеты, серебро, стоматологические коронки – дорого.

Компания по скупке золота и ювелирных изделий «Аурум» – одна из крупнейших столичных компаний в этом сегменте, принимающая ювелирную продукцию по государственным образцам. Ориентир – на цену золотовалютной биржи, современный и точный процесс оценки.

1. Разбираем отличия скупки «Аурум» от ломбарда. Насколько удобнее и выгоднее?
В отличие от ломбарда, цена в скупке в разы выше. Ломбард принимает дёшево и надеется заработать на том, что клиент не сможет выкупить залог. Скупка же ориентируется на фиксированную цену биржи, работает по государственным образцам, имеет в штате профессиональных ювелиров. Ломбард не оценивает камни, в скупке же учтут и их стоимость. Также ломбард накладывает на вас долговые обязательства. В скупке вы сразу получаете максимальную стоимость вашего золота или ювелирных изделий наличными или на карту мгновенно.

2. Чем скупка «Аурум» отличается от других?
24 филиала по всей Москве. Главный офис компании расположен на улице Петровка, недалеко от Большого театра и Высоко-Петровского монастыря.
Имеет свои ювелирные магазины. Часть изделий будет реализована в них. А за изделия вы получите значительно больше денег. Другие скупки могут принять всё как лом, по весу. Кроме того, компания «Аурум» работает официально, имеет лицензию Федеральной Пробирной Палаты.

3. Выездная скупка от компании «Аурум»
Новый сервис для вашего удобства. Наш профессиональный ювелир (на фото именно он, согласитесь, так спокойнее) бесплатно приедет к вам домой, на работу, встретится в кафе в любое удобное для вас время. При себе имеет все необходимые инструменты, при вас произведёт оценку, ответит на все ваши вопросы.

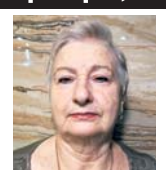

Выездная скупка, насколько это удобно? Спросим у читателя, Расторгуевой Валентины Ивановны: «Позвонила. Приехал приятный молодой человек. Угостила чаем, Артём разложил на столе все свои приборы ювелира. Рассказал, как определяет пробу, смотрит камни. Очень увлекательно. Поболтали… В итоге предложил мне 73 000 р. за три ненужных старых кольца и серьги. Согласилась, тут же пришёл перевод на карту. Всем рекомендую. Сразу видно, что тут работают честно!»

ВЫПЛАТА НА МЕСТЕ, НАЛИЧНЫЕ ИЛИ ПЕРЕВОД НА КАРТУ!
8 (800) 551 84 34
Вызов ювелира

Лицензия № ЛО23-00119-77/000256 от 22 декабря 2021 г

реклама 1178

ПОКАЖИТЕ ЭТО ОБЪЯВЛЕНИЕ И ПОЛУЧИТЕ ДОПОЛНИТЕЛЬНО 500 РУБ. К ОЦЕНКЕ!

Ближайшие к Вам филиалы: м. «ВДНХ», проспект Мира, д. 146 • **м. «Проспект Мира»**, проспект Мира, д. 38 • **м. «Дмитровская»**, ул. Бутырская, д. 97 • **м. «Китай-город»**, Большой Спасоглинищевский переулок, д. 1, вход в арку. • **м. «Трубная»**, ул. Петровка, д. 26, стр. 2, магазин «Кристалл Мечты» • **м. «Красносельская»**, ул. Краснопрудная, д. 22-24. **ВСЕ ФИЛИАЛЫ РАБОТАЮТ ДЛЯ ВАС БЕЗ ВЫХОДНЫХ С 11.00 ДО 20.00**

Мощный апперкот «Путевого»

Студенты из Марьиной рощи взяли бронзу в международной битве роботов

Команда Российского университета транспорта, который находится в Марьиной роще, заняла 3-е место на международном чемпионате «Битва роботов». В турнире приняли участие шесть десятков команд из России, Индии, Китая, Казахстана. Финал проходил в Москве.

Длинная лопасть-крюк

К турниру начали готовиться ещё прошлой зимой. У второкурсников Ивана Козлова и Никиты Каширина уже были разработки в сфере робототехники: они сделали систему автоматического полива растений. К ним присоединились Иван Саенко и Илья Федосов, которые тоже учились на 2-м курсе, а также Михаил Шилов с 4-го курса — знаток 3D-моделирования. Его знания очень пригодились при создании цифровой модели робота. Помогал «Турбомехатроникам» — такое название для команды выбрали ребята — заведующий кафедрой «Наземные транспортно-технологические средства» Алексей Неклюдов. Своего «бойца» парни собирали почти полгода, нарекли «Путевой-23».

Внешне он немного похож на робот-пылесос. Передвигается на четырёх колёсах, весит 110 кг. В передней части — мощное оружие. Напоминает детский спиннер, но одна из лопастей длиннее остальных и загнута, как крюк. Ею робот подцепляет противника и подбрасывает вверх. В боксе такой удар называют апперкотом.

Роботы бьются на закрытой арене, управляющие ими люди находятся за пределами площадки. Пульт управления доверили Никите Каширину: он с детства увлекается радиоуправляемыми машинами.

Индию обыграли

В отборочном этапе с противником из Красноярска «Путевой» разделался легко. Фирменный апперкот — и оппонент перевернулся, передвигаться не может. Затем была встреча с командой Индии. Для боя давали один раунд длительностью три минуты. Вывести противника из строя не удалось. Победителя выбирали по очкам за удары, и наши «Турбомехатроники» выиграли.

> За медаль боролись **с женской командой из Питера**

Далее — решающий этап. Сначала наши парни боролись с российской командой и их роботом «Вебер». А у «Путевого» вдруг забарахлила электроника, он стал терять скорость. Уворачиваться от ударов оппонента было сложно, но смекалка и несокрушимый апперкот в неожиданный момент снова принесли победу студентам из Марьиной рощи. Однако в следующем бою, с командой Китая, «путейцы», увы, уступили. Это не удивительно: спонсор команды — ведущий производитель электроники Китая. После этого «Турбомехатроники» могли претендовать только на битву за бронзу — с роботом питерской команды, причём исключительно женской. Их робот «Барракуда» розового цвета — крайне опасный: передняя часть брони у него поднимается, превращаясь в оружие, которым можно перевернуть робота соперников. Но «Путевой» оказался стремительнее, отправив «Барракуду» в нокаут уже на 15-й секунде.

Кроме медалей, «Турбомехатроники» получили денежный приз, его вручил глава Минцифры России Максут Шадаев. Средства планируют потратить на модернизацию робота, чтобы взять реванш у китайцев в суперфинале «Битвы роботов» в следующем году в Казани.

Роман ФЛЕЙШЕР

Команда «Турбомехатроники» (слева направо): Иван Саенко, Никита Каширин, Иван Козлов, Михаил Шилов, Илья Федосов

Андрей Дмытрив

Боевого робота ребята собирали почти полгода

Андрей Дмытрив

СТОМАТОЛОГИЯ «ДЕНТО-ЛЮКС» www.dento-lux.ru
ООО «Денто-Люкс». Лиц. № ЛО-77-01-017255 от 21.12.2018 г.
НАМ 18 ЛЕТ! Акция действительна ТОЛЬКО до 31.01.2024
При высоком качестве – низкие цены! Звоните, приходите и убедитесь!
предъявителю СКИДКА:
20% на лечение
11% на протезирование
10% на хирургию и имплантацию
5% на детскую стоматологию*
• Лечение зубов под МИКРОСКОПОМ
• ЛАЗЕРНАЯ стоматология
• Лечение аппаратом «Вектор»
Цены для предъявителя купона:
• Консультация, составление комплексного плана лечения ..... БЕСПЛАТНО!
• Панорамный рентген ..... 470 р.
• Пломба светоотверждаемая, Composite ..... 950 р.
• Циркониевая коронка (КНР) ..... 9900 р.
• Винир E-Max ..... 12 800 р.
• Съёмный протез (отечественный) под ключ ..... ~~14 000 р.~~ 10 900 р.
Только до 31.01.2024 г.
ИМПЛАНТАЦИЯ ПОД «КЛЮЧ» (имплант OSSTEM + циркониевая коронка) – 34 000 руб !!!
Компьютерная томография зубов 3D ..... ~~2500 р.~~ 790!!!
ДЕТСКАЯ СТОМАТОЛОГИЯ
Скидки действуют при оплате наличными!
Работаем БЕЗ ВЫХОДНЫХ
* Скидка распространяется на детей до 14 лет
м. «Медведково»: ул. Тихомирова, д. 1, (495) 656-956-1, 656-96-85
м. «Медведково»: Студёный пр., 14, (495) 656-94-42, 656-94-27
м. «ВДНХ», Ярославское ш., д. 6, корп. 1, (495) 656-13-13, (499) 183-19-19
ПРОКОНСУЛЬТИРУЙТЕСЬ У СПЕЦИАЛИСТА О ПРОТИВОПОКАЗАНИЯХ
реклама 1429

ХРОНИКА «02»

Угрожала продавцам в Алексеевском

Утром в продуктовый магазин на Маломосковской улице зашла 29-летняя жительница, спрятала под куртку бутылку водки и попыталась выйти. Но это заметил директор магазина, вход загородили. Похитительница достала из кармана канцелярский нож и потребовала освободить дорогу, её пропустили. Вскоре разбойница была задержана в своей квартире. Останкинская прокуратура направила дело в суд.

В Бибиреве изъяли наркотики

На улице Плещеева стражи порядка остановили подозрительного мужчину. В его карманах нашли 30 свёртков с метилэфедроном, ещё 10 он успел заложить в тайники в окрестностях. В квартире 27-летнего мужчины в соседнем округе нашли ещё полсотни подготовленных закладок. Возбуждено уголовное дело.

Присвоил карту в Алтуфьевском

Девятнадцатилетний работник общепита на Алтуфьевском шоссе нашёл под подносом на столике чужую банковскую карту. Парень 17 раз расплатился с её помощью. Его вычислили по камерам видеонаблюдения и задержали. Дело направлено в суд Останкинской прокуратурой.

Анна ГОНЧАРОВА

Одна эсэмэска — и данные утекли…

Мошенники придумали новый способ добраться до личных сведений

В разгар дня 54-летней жительнице Ярославского района позвонил неизвестный, назвавшись сотрудником компании сотовой связи. Обратился по имени-отчеству, назвал дату её рождения...

— Для переоформления договора на обслуживание вашего номера телефона нужно подтвердить данные через портал госуслуг, — сказали в трубке.

Женщина торопилась на встречу, поэтому не вникла в детали разговора и продиктовала код из СМС. Только потом заподозрила неладное.

— Она бросила трубку, попыталась зайти в «Личный кабинет» на портале госуслуг, но не смогла, — рассказали «ЗБ» в пресс-службе Следственного управления по СВАО г. Москвы. — На экране появилась надпись: «Если у вас проблемы с доступом, позвоните!» Потерпевшая набрала номер и поняла, что он тоже принадлежит аферистам: снова выспрашивали коды. В это же время её телефон разрывался от спам-сообщений от банков и интернет-магазинов.

Позднее жительница восстановила доступ к аккаунту, но тревога, что злоумышленники воспользуются её данными, не утихает. Она обратилась в правоохранительные органы, идёт проверка.

Не мытьём, так катаньем

Такие действия мошенников стали фиксировать в Москве недавно. Осенью портал госуслуг внедрил двухфазную верификацию: чтобы попасть в «Личный кабинет», нужно не только ввести логин и пароль, но и код, который приходит на привязанный к аккаунту номер телефона. Из-за этого аферистам стало сложнее взламывать доступ, и они выманивают коды другими способами.

За последнюю неделю в соцсетях появилась масса сообщений о том, что людям звонят или пишут на электронную почту якобы из техподдержки, предлагая восстановить доступ к госуслугам. Другая вариация — присылают ссылку на программу, которую нужно скачать, чтобы зайти на сайт. На самом деле это вирус, который крадёт данные пользователя.

> Коды доступа к порталу госуслуг выманивают **якобы сотрудники техподдержки**

Есть сомнения — идите в МФЦ

Двухфазная система доступа защищает учётные записи пользователей, но вот хитростям аферистов придётся противостоять самим.

— Портал госуслуг достаточно эффективно защищён от кибератак, но людям нужно бережнее относиться к личным данным, ни в коем случае не озвучивать их третьим лицам, — подчёркивают в Следственном управлении. — Мошенники далеко продвинулись в современных технологиях: они могут звонить даже с номеров, которые выглядят как официальные. Если вам поступил такой звонок, положите трубку и сами сходите в МФЦ, чтобы узнать подлинную информацию о своём аккаунте.

Если же вы всё-таки потеряли бдительность и сообщили незнакомцам коды, пароли и ваш «Личный кабинет» заблокировался, сначала позвоните в банк, чтобы приостановить действие карт. Потом напишите заявление в полицию. А для восстановления доступа к порталу госуслуг с новым безопасным паролем обратитесь в МФЦ.

Анна ГОНЧАРОВА

Татьяна Сорокина

МЧС предостерегает: запуск петард с балконов запрещён

В ситуационном центре г. Москвы состоялась пресс-конференция по пожарной безопасности, организованная информационным центром Правительства Москвы. Начальник Управления надзорной деятельности и профилактической работы Главного управления МЧС России по г. Москве, главный государственный инспектор г. Москвы по пожарному надзору Александр Бобров напомнил, что новогодние праздники — период особого риска.

— Категорически запрещено запускать петарды с балконов или из окон, — подчеркнул он.

Свечи тоже могут принести беду. Нужно размещать их в удалении от легковоспламеняющихся предметов и от сквозняков, использовать устойчивые подсвечники и не допускать к ним детей.

Многие москвичи выезжают за город, чтобы встретить Новый год на даче. В это время в усиленном режиме работают печи и электрические нагреватели, затапливаются бани. Все эти объекты, оставленные без присмотра, также могут стать причиной пожара. Сотрудники МЧС советуют не применять для розжига легковоспламеняющиеся жидкости, не перегружать печи малой ёмкости.

Галина ПОГОДИНА

Сотрудники экстренных служб дали советы перед зимними праздниками

Круглый стол «Безопасный Новый год» прошёл в столице при содействии информационного центра Правительства Москвы.

— Не оставляйте гирлянды включёнными на ночь или уходя. Петарды можно запускать только на специальных площадках, где дежурят сотрудники МЧС и в радиусе 30 метров нет домов и машин. Информация о таких площадках публикуется на сайтах управ. Когда бенгальские огни прогорят, не кидайте их сразу в мусорное ведро — подержите в воде, — советует начальник отдела профилактики Управления надзорной деятельности ГУ МЧС России по г. Москве полковник внутренней службы Алексей Михан.

О поведении на дороге рассказала начальник отдела пропаганды безопасности дорожного движения Управления ГИБДД ГУ МВД России по г. Москве майор полиции Анастасия Иванова:

— Выходя на проезжую часть, надо смотреть не в телефон, а на дорогу, снять наушники и широкие капюшоны, которые мешают обзору. На улицах рано темнеет, желательно нашить на одежду световозвращающие элементы.

Опасно сейчас и на водоёмах: лёд непрочный.

— К тому же в воде могут быть течения, которые его размывают, — пояснил начальник отдела по обеспечению безопасности людей на водных объектах ГУ МЧС России по г. Москве Дмитрий Мудров. — Если лёд затрещал под ногами, опуститесь на колени, лягте и ползите в сторону, откуда пришли. Если решили кого-то спасать — не подавайте руку! Допустимо кинуть конец шарфа, протянуть ветку. Но в первую очередь звоните в экстренные службы.

Ирма КОТИЯР

В Свиблове вспоминают Москву боярскую

Как проходит фестиваль «Путешествие в Рождество» в СВАО

Фестиваль «Путешествие в Рождество» проходит в столице уже в 10-й раз. В этом году его темой стала Москва разных эпох: боярская, дворянская, купеческая, ремесленная, советская и современная. Тематические мастер-классы и развлекательные программы идут на 36 площадках, в нашем округе их четыре.

Зарядились настроением

На площадку в Свиблове (пр. Серебрякова, вл. 14, стр. 1, напротив) приезжаю в субботний полдень. На сцене идёт спектакль про Снежную королеву. Дети охотно подсказывают героям, как не попасть под влияние злой колдуньи.

Взрослых тоже много, например сёстры Ксения и Виктория.

— Я быстро обзвонила подружек, они тоже скоро придут, — рассказывает Ксения. — А пока мы прокатились на карусели. Она для детей, но нам тоже разрешили, и мы получили настоящее удовольствие. Скоро пойдём на каток.

Заглянули девушки и во все фестивальные шале с угощениями.

— Аппетитный хот-дог здесь кажется гораздо вкуснее, чем обычно, — смеются сёстры. — Настроение вообще так поднялось, что мы решили написать письмо Деду Морозу.

Веер для маленькой леди

Мария с четырёхлетней дочкой Миланией пришли на мастер-класс по росписи веера в стиле тех, что дамы брали с собой на балы в XVI-XVII веках. Девочка при помощи ведущего прекрасно справилась с задачей.

Проходят здесь и другие мастер-классы.

Фото автора

Сёстры Виктория и Ксения заглянули в каждое шале ярмарки и прокатились на карусели

На мастер-классах учат делать ёлочные игрушки в традициях разных веков

— Я помогаю ребятам нарисовать новогодний фейерверк в технике граттаж, если сказать попросту — это выцарапывание, — рассказала «ЗБ» ведущая. — Ещё шьём боярские костюмы для кукол, делаем исторические календари, рисуем открытки с Петром I на коне.

А ещё каждый день в 16.00 можно поучаствовать в традиционном русском чаепитии с баранками.

Кулинарные секреты от профи

На улице в это время зрители собираются около печи-офира, где профессиональный повар Амина готовит рождественские колбаски с чабрецом и чесночным соусом и громко, в микрофон выдаёт свои кулинарные секреты.

Михаил внимательно смотрит и снимает на телефон каждый шаг.

— Я люблю готовить, так что с удовольствием порадую жену новым рецептом, — улыбается он. — Приду и на другие кулинарные мастер-классы. Меня заинтересовали скоблянка из картофеля и говядины, куриные крылья с апельсинами и новогодний борщ с говядиной и фасолью.

Теперь у нас четыре площадки

Фестиваль также развернулся в Отрадном (ул. Хачатуряна, 13), где гостям предлагают поучаствовать в квизах, посвящённых истории московского водопровода, узнать много интересного о купцах и научиться декорировать блюдце или коробочку для хранения чая.

На площадке в Южном Медведкове (Сухонская ул., вл. 7) мастерят новогодние игрушки и подарки, вдохновлённые ремесленными традициями Москвы, например шкатулки и гирлянды.

А ещё в этом сезоне округ пополнился новой фестивальной площадкой в Северном Медведкове (ул. Грекова, вл. 3Ж). Темой мастер-классов здесь стали советские игрушки. Например, ребят учат расписывать ёлочные шары, деревянные фигурки и делать ракету-сюрпризницу.

Ну а кулинарные шоу и выступления артистов идут на всех площадках.

Ира ЛЬВОВА

«Путешествие в Рождество» продлится **до 8 января**. Вход свободный (0+). Подробное расписание — на сайте **moscowseasons.com**

Роман Балаев

На новой площадке в Северном Медведкове представлены оригинальные сувениры

Профсоюз работников здравоохранения Москвы подарил детям новогоднюю сказку

В канун Нового года профсоюз работников здравоохранения г. Москвы традиционно организовал новогодние ёлки для детей медицинских работников столицы.

Праздничные представления «Аленький цветочек» прошли в театрально-концертном зале «Академический» Российской академии наук на Ленинском проспекте. Их увидели более 13 тысяч юных зрителей и их родителей.

Праздничную атмосферу помогали создавать более 100 волонтёров — студентов трёх крупнейших медицинских вузов.

Пресс-служба профсоюзов

Председатель профсоюза Сергей Ремизов на праздничной ёлке

Председатель профсоюза работников здравоохранения г. Москвы Сергей Ремизов отметил, что новогодняя сказка для детишек с сюрпризами и подарками является хорошей традицией и всегда имеет только положительные отзывы детей и родителей.

Игорь СМИРНОВ

В Лефортове восстановили старинную статую Христа

Информационным центром столичного правительства был организован пресс-тур по объектам — лауреатам конкурса «Московская реставрация». Один из них — доходный дом Натальи Тюляевой на улице Забелина. До революции здесь располагались большие квартиры, теперь в здании откроется Фонд Николая Расторгуева.

А в Лефортове на Введенском кладбище завершилась реставрация усыпальницы семейства Кноп. О ней рассказал руководитель проекта реставрационной мастерской Илья Стадник:

— Склеп был построен по запросу Людвига Кнопа — одного из самых известных предпринимателей XIX века. Непростой задачей было восстановить двухметровую бронзовую статую Христа, изготовленную итальянским скульптором Рафаэлло Романелли и установленную перед усыпальницей.

Кроме того, журналисты побывали в отреставрированном детском приюте ансамбля Рогожской старообрядческой общины XIX — начала XX века «Козина палата».

Лауреатами конкурса «Московская реставрация» также стали павильоны ВДНХ №1 «Центральный», №51 «Мясная промышленность» и №31 «Геология».

Мария ГОРБУНОВА

Полз к своим трое суток

Лётчик из Свиблова в молодости отвёл от города неисправный самолёт и выжил чудом

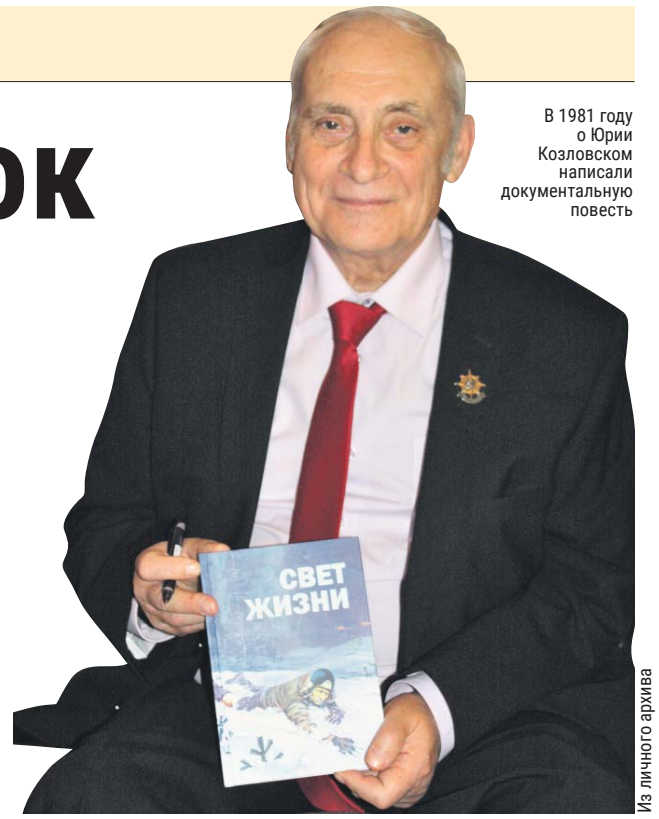

В 1981 году о Юрии Козловском написали документальную повесть

Из личного архива

Звание «Почётный житель муниципального округа Свиблово в городе Москве» присвоили военному лётчику, майору в отставке 80-летнему Юрию Козловскому. Почти два десятка лет он живёт на Снежной улице. В молодости совершил подвиг — в сложнейших условиях отвёл от Читы неисправный самолёт, получил тяжёлые травмы, — но не отчаялся.

Ребёнком добывал уголь

Родился Юрий Валентинович в 1943 году в Забайкалье. Туда из Москвы ещё до войны на строительство дорог направили полк связи, которым командовал его отец — полковник инженерных войск и начальник автобазы Наркомата связи. В 1944 году он ушёл на войну, Юрий с сестрой и мамой переехали в подмосковный Краснозаводск. Отец вернулся живым, но в 1948-м его не стало. На Юру легли заботы семье.

— У нас было печное отопление. Я сам добывал уголь. Подружился с кочегарами в котельной. Вечерами после школы возил гружёные тачки, кидал уголь в топку, — вспоминает Юрий Валентинович. — За это мог брать угля, сколько нужно.

О небе мечтал со школы. В Доме пионеров занимался авиамоделизмом.

— Громадное впечатление на меня произвёл полёт в космос Юрия Гагарина , — рассказывает Юрий Козловский. — Я складывал дрова на чердаке, когда услышал эту новость по радио. Чуть с лестницы не кувыркнулся!

В 18 лет пришёл в военкомат и вскоре поступил в лётное училище.

— Я как раз посмотрел фильм «Звёзды на крыльях», где рассказывалось о Ейском училище, в тот момент оно было военно-морским — курсанты носили морскую форму, тельняшки, бескозырки. Захотел быть, как они, — признался Юрий Валентинович.

Поиски решили свернуть

Училище окончил лейтенантом. По распределению шесть лет служил в Группе советских войск в Германии, стал лётчиком 1-го класса. Оттуда перевели в Забайкалье.

В ту роковую ночь — 27 марта 1973 года — во время тренировочного полёта капитана Козловского на сверхзвуковом истребителе-бомбардировщике Су-7 над Читой встал двигатель.

— С земли приказали катапультироваться. А подо мной город! Нужно было отвести самолёт как можно дальше, — говорит лётчик.

Спасая жизни горожан, он отвёл машину за город и только потом катапультировался. Но было слишком поздно: лётчик почти сразу ударился о каменистую сопку и получил открытые переломы обеих голеней.

— Прикинув, в какой стороне автотрасса, которую заметил с воздуха, я перевязал ноги жгутом, чтобы снизить потерю крови, и пополз, — говорит Козловский.

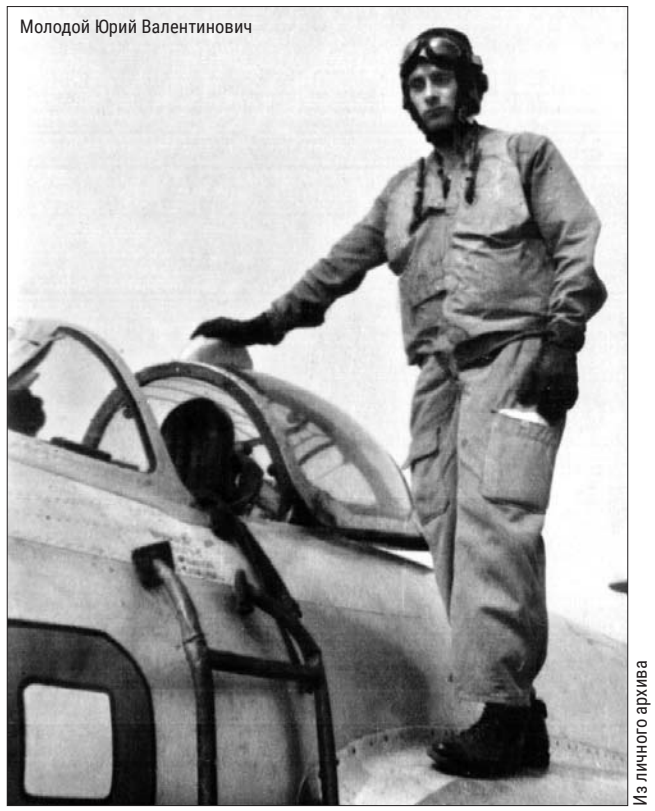

Молодой Юрий Валентинович

Из личного архива

Юрий Козловский занесён в Книгу рекордов Гиннесса за выживание при низких температурах

Когда не осталось сил, связал две ноги вместе, как брёвна плота, и продолжил двигаться, перекатываясь. Главное — не останавливаться, иначе замёрзнешь, ведь температура воздуха была минус 27 градусов! Позднее за выживание при низких температурах Юрий Валентинович был занесён в Книгу рекордов Гиннесса.

Утром он видел пролетевший над ним поисковый вертолёт. Но экипаж сквозь гущу деревьев его не заметил.

— На исходе вторых суток я дополз до снегозаградительных щитов, которые отделяли меня от дороги, — вспоминает Юрий Валентинович. — Увидел узкую щель под забором, протиснулся сквозь неё, сняв одежду. И потерял сознание.

Оказалось, участок шоссе, до которого лётчик полз 7 километров, закрыт на ремонт — машины не ездили, заметить его было некому. Через трое суток после ЧП поиски хотели прекратить. Но один пилот добился разрешения на последний вылет, он и нашёл товарища.

Снова поднялся в небо

30 суток реанимации, 35 литров перелитой крови, 20 хирургических операций. На всё ушло два года. После реабилитации 32-летний Юрий вышел на протезах. Не чувствовать себя беспомощным помог друг. Заставил сесть за руль своего «Студебеккера», вспомнить, как ещё до армии Юрий работал шофёром. Жизнь начала приобретать смысл.

Вскоре лётчик встретил будущую жену Надежду. Устроился на работу инженером-конструктором в лабораторию по разработке и исследованию искусственного сердца машиностроительного завода им. Сухого в Москве, потом стал заместителем начальника специального конструкторского бюро медтехники. Проработал там до 1991 года. Жил тогда, кстати, в Останкинском (в то время Дзержинском) районе.

А ещё лётчик снова поднялся в небо! Летал на легкомоторных самолётах, гидроплане, воздушном шаре и даже прыгал с парашютом. Юрий Козловский — кавалер высшей награды комсомола «Почётный знак ВЛКСМ» и ордена «За службу Родине в Вооружённых Силах СССР» 3-й степени, имеет 25 медалей. Все награды трудно перечислить. В 1981 году о нём написали документальную повесть «Свет жизни».

До 2015 года Юрий Валентинович был заместителем гендиректора фонда «Московский ветеран». Сейчас на пенсии, ведёт патриотическую работу. Водит машину и уверенно пользуется компьютером. С супругой они любят путешествовать.

Оксана МАСТЮГИНА

ПОМОГИ ДРУГОМУ

Хоспису в Ростокине просят передать угощения

Медики хосписа на 1-й улице Леонова и добровольцы фонда «Вера» делают всё, чтобы пациенты чувствовали радость каждый день, несмотря на тяжёлые диагнозы. На Новый год здесь хотят устроить праздничное застолье, и в этом можно помочь.

Для торжества просят передать мандарины, игристое вино, оливки, а также нарезку копчёной колбасы, сыра и красной рыбы в вакуумной упаковке, со сроком годности не менее двух месяцев. В качестве подарков подопечным востребованы махровые полотенца для лица и флисовые пледы размером 130х170 см.

Привезти продукты и сюрпризы можно лично или отправить курьером. Адрес хосписа: 1-я ул. Леонова, 1. Важно заранее написать координатору Ольге Калининой и договориться о времени: тел. **8-903-512-9015**.

Ольга СОКОЛОВА

Хотите подработать?

Мы приглашаем распространителей газет!

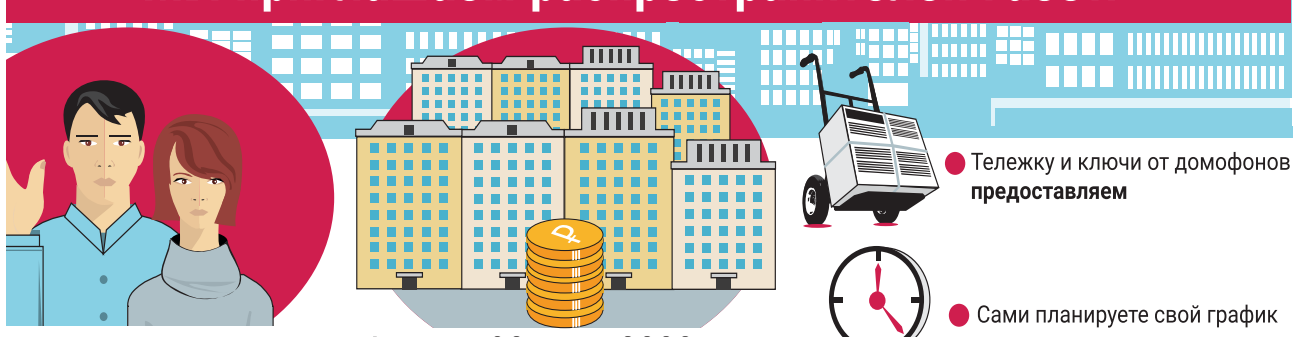

- Ждём физически крепких и ответственных людей **старше 18 лет**
- **1** участок = **20** домов = **3000** рублей **Можно взять несколько участков**
- Тележку и ключи от домофонов **предоставляем**
- Сами планируете свой график

Подробности по телефону (495) 136-6770

Ощутил себя машинистом поезда

На ВДНХ можно совершить виртуальное путешествие по всей стране

Как океан, который никому не принадлежит, так и ВДНХ не является собственностью никого конкретно. Правда, юридически это собственность Москвы. Но фактически выставка принадлежит всей России. ВДНХ — это пароль для страны.

В кабине «Иволги»

У павильона №75 на флагштоках полощутся флаги всех регионов России. На улице холодно, понизившееся солнышко не греет. Небо цепляется за землю. Волонтёры выставки-форума «Россия» направляют многотысячные толпы посетителей внутрь павильона.

У входа в зал А — экспозиция Тверской области. Длинная очередь в кабину скоростного электропоезда «Иволга» (здесь каждый может ощутить себя машинистом).

— Всё как в реальном поезде — размер кабины, приборы, датчики, — говорит стендист студентка Тверского государственного университета Екатерина Колобкова.

Ольга Чумаченко

Управлять электропоездом даже на симуляторе оказалось непросто

Мелькающие на громадном экране пейзажи создают эффект погружения

Я отпускаю тормоз, выжимаю тягу. На громадном экране навстречу понеслись дома, деревья, мосты. Мчусь по железным дорогам — артериям страны. На спидометре мелькают цифры — 120... 140... 170...

— Сбросьте скорость, — кричит сквозь шум ветра Катя.

Гордость за свой регион

Подъезжаю к платформе, сбрасывая скорость. Уставший, но довольный, вылезаю из кабины. Через «дорогу» призывно машут громадные руки промышленных роботов.

— Роборуки применяются у нас на предприятиях, — говорит стендист Белгородской области Александр Пыж. И после паузы: — А вы знаете, что 120-тонный каркас скульптуры «Рабочий и колхозница» изготавливался у нас в Белгороде?

Я, конечно, не знал. Как и многого другого. Например, что в Воронежской области пять нобелевских лауреатов.

— У нас родился Иван Бунин, учился Михаил Шолохов, работал Жорес Алфёров, — рассказывает экскурсовод из Воронежской области Любовь Колмакова.

В Воронежской области выпускают Ил-96 (в том числе президентский борт). Пётр I здесь создавал российский флот (мне это рассказали воронежские студентки).

Смею вас заверить, что все молодые люди, работающие на форуме «Россия», очень гордятся своими регионами. Для многих это ещё и бесценный опыт.

— Работа на ВДНХ для нас и гордость, и отличная практика, — говорит студентка Поволжского государственного университета сервиса Настя Рипонова.

Ночь над Волгой

Над экспозицией Ульяновской области была взметена кабина военно-транспортного самолёта Ил-76. Отстояв очередь, залез в кабину.

— Поднимай «птичку»! — слышу за спиной чей-то голос из очереди.

Стройная стюардесса начала инструктаж: как работают реверс, закрылки, штурвал, воздушный тормоз... Я начал разгон, убирая штурвал от себя. Скорость 150... 200... 300 километров в час — отрыв! И я полетел над ночным Ульяновском. Впереди показалась главная «улица» страны — Волга. Я сделал резкий крен вправо.

— Осторожно, уводишь самолёт в штопор! — крикнула мне сквозь шум моторов стюардесса Ольга Бодрова.

Я выровнял «птичку», сделав круг над Волжским морем. Выпустил шасси, зашёл на посадку. Затормозил на взлётной полосе, включив реверс.

Калмыцкая свадьба

Где-то сыпалась цветочная пыль национальных мелодий. На ВДНХ проходила очередная свадьба. Сегодня здесь День Калмыкии. Жених и невеста были обряжены в яркие национальные одежды. Молодожёнов поздравил глава Республики Калмыкия Бату Хасиков.

— Бату Сергеевич, несколько слов для читателей газеты «Звёздный бульвар», — прорываюсь я.

— Счастья, любви, процветания! Особенно любви. Нужно помогать России с демографией, — улыбнулся глава Калмыкии.

Ольга Чумаченко

В День Калмыкии на выставке-форуме удалось стать гостем свадьбы

Встретился с музыкантом

Я бродил по выставке уже верных девять часов. Ноги налились свинцом. Устал от пестроты ощущений. Но на встречу с Гариком Сукачёвым в павильоне «Москва» всё же пошёл. С молодости люблю его. Как говорится, Бог, музыка, а дальше — все мы.

— Гарик, вы были друзьями с Мишей Ефремовым. Поддерживаете сейчас с ним отношения? Может, пишете ему туда? — кричу из плотной толпы, окружившей музыканта.

— Почему были? Мы и сейчас друзья. Езжу к нему, когда могу.

Достойное, думаю, завершение дня. Завтра обязательно приду на ВДНХ опять. Событий на форуме тьма каждый день. Ещё внуки внуков ими гордиться будут.

Сергей БЛАГОДАРОВ

Москва и Пекин создают вакцину от ВИЧ

О перспективах создания вакцины против ВИЧ шла речь на совместной российско-китайской пресс-конференции, посвящённой поиску инновационных решений в борьбе со СПИДом и с новыми инфекциями. Над созданием такой вакцины сейчас трудятся совместно команды учёных и врачей из Москвы и Пекина.

Ведущий научный сотрудник лаборатории Чанпин и эксперт Китайского центра по контролю и профилактике заболеваний профессор Имин Шао рассказал, что на нынешнем этапе исследований анти-ВИЧ-вакцины китайские вирусологи используют вектор вакцины против оспы.

— Скоро начнётся третий этап — клинические испытания на людях. К 2030 году мы решительно настроены положить конец ВИЧ-инфекции. Работаем над этим совместно с московскими коллегами, — рассказал Имин Шао.

Ведущий научный сотрудник Института им. Гамалеи Владимир Гущин заметил, что для начала исследований уже есть готовая технологическая аденовирусная платформа, которая показала себя в борьбе с COVID-19.

— У нас есть большой задел в фундаментальных исследованиях изменчивости вируса ВИЧ. Лаборатории работают над его иммуногенностью. В рамках визита уважаемых коллег мы договариваемся о начале российских разработок, — сказал Гущин.

Главный внештатный специалист по ВИЧ-инфекции Департамента здравоохранения г. Москвы Алексей Мазус рассказал, что по примеру Москвы за прошлый год в целом в России выросло число обследований на ВИЧ. Мазус добавил, что также у нас практически прекратилась передача вируса от матери к новорождённому: в столице более 99% детей рождаются здоровыми.

— Тем не менее нам на деле нужен прорыв — вакцина от ВИЧ, — подчеркнул Алексей Мазус.

Виктория КАЙТУКОВА

Алексей Шанин/icmos.ru

Алексей Мазус: примеру столицы в борьбе с инфекцией следуют во всей России

Моргнёшь — получишь языком в глаз

Пантеровый хамелеон — настоящий красавец!

Михаил Подобед

Житель Марфина держит йеменских и пантеровых хамелеонов

Грядущий 2024 год по восточному календарю будет годом Дракона. Существо мифическое, но из реальных животных оно чаще всего ассоциируется с рептилиями. Такие питомцы есть у нашего соседа — жителя Большой Марфинской улицы Андрея Громова. Он держит 16 взрослых и несколько малышей йеменских и пантеровых хамелеонов.

Террариум сделал сам

Андрей с детства обожает ящериц, и вот 10 лет назад у него появилась возможность завести питомца. Первым стал йеменский хамелеон.

— Увидел его в зоомагазине. Это была любовь с первого взгляда, — вспоминает Андрей. — Я тут же хотел купить, но мне попался грамотный консультант. Он объяснил, что такая ящерица не подойдёт новичку. Поэтому я ещё долго изучал правила содержания.

Андрей сам смастерил небольшой террариум: по 45 см в ширину и в длину и 60 см в высоту. Как раз в таком нужно содержать хамелеона до полугода, а потом заменять на больший — не менее метра в высоту. В жилище питомца хозяин поместил лампы для обогрева, коряги, высадил растения.

— Первые полторы недели малыша не трогал, только обильно кормил, чтобы он привык к новой обстановке. Потом начал изредка брать в руки. Часто нельзя, для них это стресс, — предупреждает знаток рептилий. — По характеру ящерицы, кстати, очень разные. Первый хамелеон был спокойным, добрым. А его внук — очень злобное создание, чуть что — шипит и раздувается.

Да, за эти годы Андрей Громов вырастил уже несколько поколений ящериц.

— Сын первого моего хамелеона — рекордсмен. Ему девять лет, хотя в дикой природе эти рептилии редко живут больше года. Он невероятно добрый, но есть вещь, которая его жутко бесит, — моя любимая футболка с рок-группой. При её виде он раздувается и готовится к нападению, — смеётся террариумист.

Влагу получают из тумана

Хамелеоны — одни из самых быстрых хищников на планете. Они питаются в основном насекомыми, но иногда съедают даже мелких птиц и грызунов.

Андрей Громов с йеменским хамелеоном

Михаил Подобед

При домашнем содержании, по мнению Андрея, лучше всего подходят сверчки.

— Сверчков я кормлю даже круче, чем самих хамелеонов: даю им зелень, овощи, фрукты. Всё для того, чтобы они были максимально насыщены важными для ящериц микроэлементами. Взрослых хамелеонов нужно кормить примерно через день-два, — объяснил он. — Можно изредка давать саранчу: она богата фосфором.

А вот никакой поилки и тем более водопада в террариуме быть не должно. Хамелеоны получают влагу из воздуха во время утренних туманов, поэтому террариум нужно опрыскивать из пульверизатора водой утром и вечером по 15-20 секунд.

— Уборку в террариумах я провожу раз в несколько дней. Питомцы при этом остаются в них же. И каждый раз, когда я моргаю, ящерицы думают, что веки — это крылья бабочки, и стреляют в них языком. Первый раз я, конечно, испугался. Это не больно, но очень липко, — признался Андрей.

> Самой взрослой ящерице уже девять лет, в природе **такое долголетие — редкость**

Окрас — в оттенках заката

Многие считают, что хамелеон меняет цвета для маскировки. Это не совсем так. Смена цвета — в первую очередь способ взаимодействия с сородичами. У самцов окрас куда богаче, чем у самок.

— Цвет меняют и йеменские, и пантеровые хамелеоны, но вторые ярче, ведь их естественная среда обитания — тропические леса Мадагаскара, — рассказывает Андрей Громов. — Самые яркие краски, похожие на закатное небо, они выдают при виде самки во время брачного периода. Не менее яркие, но в иной цветовой гамме нужны, чтобы напугать другого самца, поэтому хамелеонов можно содержать только поодиночке. А вот во время болезни они блёкнут и темнеют, чтобы их не обнаружили хищники.

Кстати, у Андрея есть и другие питомцы, среди которых кошки и собака. Но с рептилиями своих теплокровных друзей он не знакомит, чтобы у животных не было стресса.

Мария ГОРБУНОВА

В Марьиной роще котёнок провалился в коллектор

Во дворе дома на улице Советской Армии жители оборудовали для уличной кошки и её двух котят домик из коробок. Недавно один маленький пушистик провалился в подземный коллектор и жалобно мяукал. Горожане позвонили по номеру 112, на место приехали добровольцы отряда «СпасРезерв».

— Мы аккуратно вскрыли люк, ведущий к коллектору, и вместе с напарницей Еленой Баталиной спустились по лестнице. Пришлось поискать малыша, подошли поближе — он от испуга стал носиться, прятаться. Когда поймали, то кусался и царапался, благо нас защитили перчатки, — рассказала «ЗБ» спасатель Анна Мануйлова. — Мы поместили котёнка в переноску и подняли наверх. Нам потом передали, что жильцы дома смогли пристроить хвостатого бунтаря в добрые руки.

34-летняя Анна Мануйлова работает переводчиком, в «СпасРезерве» состоит полгода. В отряд пришла, чтобы осуществить мечту детства — помогать людям и животным.

Татьяна ЯКОВЛЕВА

На выручку пришли добровольцы «СпасРезерва»

Предоставлено «СпасРезервом»

В Медведкове спасли сову от стаи ворон

Недавно на одной из улиц Медведкова разыгралась драма: вороны напали на длиннохвостую неясыть. К счастью, это увидели местные жители. Они отбили сову у стаи ворон и позвонили в экстренную службу. В итоге неясыть передали в орнитарий в Сокольниках.

— Птица была истощённой, нуждалась в отдыхе и уходе. После осмотра выяснилось, что она почти слепая. Возможно, поэтому не могла отбиваться от ворон, — рассказал директор орнитария Денис Мишин (кстати, житель Свиблова). — Эта неясыть в дикой природе не выживет, поэтому теперь она будет жить у нас под присмотром специалистов. Сейчас сове уже лучше.

Добавим: столичный Комплекс городского хозяйства создал чат-бот «Спаси сову — Москва» в Телеграме. Сюда жители могут сообщить, если птица или дикое животное попали в беду.

Татьяна ЯКОВЛЕВА

Теперь неясыть живёт в орнитарии

Денис Мишин

Таких ёлок вы ещё не видели

На проспекте Мира идёт выставка новогодней флористики

В экоцентре «Цветоводство» на ВДНХ проходит выставка «Настроение — зима». На ней представлены необычные инсталляции, оригинальные ёлки и новогодние игрушки, сделанные флористами из Москвы и Московской области.

Одна из самых впечатляющих композиций — символ наступающего года Зелёный Дракон от Наталии Некозаченко и Динары Самойловой.

— Инсталляция представляет собой старинную книгу, на обложке — сказочный полутораметровый объёмный дракон, — рассказывает «ЗБ» куратор выставки Ирина Кутилина. — Книгу девушки сделали из ДСП, веточек и сухоцветов, а чешую дракона — из крашеного фоамирана, обработанного особым составом. Это материал, который флористы используют для упаковки цветов.

Роман Балаев

С помощью нитей и снежинок изобразили окошко в домике Кая и Герды

Роман Балаев

По задумке авторов символ наступающего года украшает старинную книгу

Веточки валежника в своей работе использовала Елена Гриб. Она покрасила их в белый цвет и создала новогоднее дерево, на нём — настоящие шишки и связанные вручную снежинки. А чтобы ёлка пахла хвоей, на ветвях мастерица развесила заполненные ароматным гелем вазы в виде новогодних шаров.

Ещё одна самобытная работа — инсталляция-ширма на тему сказки «Снежная королева» от Ирины Уваренко.

— С помощью натянутых на металлическую основу разноцветных нитей и объёмных снежинок она изобразила то самое окошко в домике Кая и Герды, мимо которого проезжала волшебница с ледяным сердцем, — пояснила куратор.

Композицию с драконом дополняют сухоцветы и хвоя

Посмотреть выставку можно **до 14 января**. Адрес: просп. Мира, 119, павильон №29. Понедельники, а также **31 декабря, 1, 7 и 8 января** — выходные. В остальные дни гостей ждут с 10.00 до 18.00. Вход свободный (0+). Тел. **(495) 966-0927**.

Наталья АНОХИНА

В Бутырском поставили зимнюю сказку Диккенса

Московский молодёжный театр под руководством Вячеслава Спесивцева приглашает на премьеру спектакля «Рождественская песнь». Режиссёр Семён Спесивцев поставил его по сказочной повести Чарльза Диккенса «Рождественская песнь в прозе: святочный рассказ с привидениями», вышедшей в 1843 году.

— Надеемся, что спектакль доставит нашим юным зрителям удовольствие. В нём много музыки, песен. Сказка наверняка увлечёт ребят и тем, что можно будет вместе с персонажами поиграть в снежки и даже встретиться с ожившим святочным пудингом и летающими привидениями. В общем, скучно не будет, — говорит режиссёр.

Центральный персонаж спектакля — лондонский ростовщик Скрудж, посвятивший жизнь накоплению богатства и презирающий всё, кроме денег. Для него не существует дружбы, любви и праздников. И конечно, он не подозревает о существовании Духа Рождества, который решает проучить сквалыгу.

Спектакль можно будет посмотреть **5 января** в 18.00.

Ирина КОЛПАКОВА

Адрес театра: ул. Руставели, 19. Посещение по билетам (6+, театр рекомендует приходить детям от семи лет). Подробности на сайте **spesivcev.ru**

Предоставлено театром

Постановку отличают яркие наряды и музыкальное оформление

АФИША

Игры и аквагрим в Останкинском

Развлекательный комплекс «Солнце Москвы» (2-я Останкинская ул., 3), приглашает на бесплатную новогоднюю программу (0+). **30 декабря** с 14.00 до 20.00 — подвижные игры, аквагрим, задания от аниматоров. **31 декабря** с 14.00 до 17.00 — мастер-классы и фотосессии с Дедом Морозом, а с 21.00 до 2.00 — выступления кавер-групп.

В Бибирево приедет Дед Мороз

26, 27 и 28 декабря в 17.00, 18.00 и 19.00 в доме культуры «Темп» (Шенкурский пр., 3а) ждут детей от трёх до семи лет. Ребята примут участие в интерактивной программе, смастерят сувенир, а главное — встретятся с Дедом Морозом. Посещение бесплатное (0+). Нужна запись по тел. **(499) 908-9508, 8-915-301-0695**.

На Ярославке поговорят о Мураками

11 января в 16.00 в библиотеке №59 (Ярославское ш., 117) состоится лекция «Я вижу сны» о произведениях японского писателя Харуки Мураками. Слушатели познакомятся с жизнью и творчеством автора, узнают, как он создавал «Норвежский лес», «Охоту на овец», «Хроники заводной птицы», и выяснят, почему он больше известен за границей, чем в Японии. Посещение бесплатное (16+). Справки по тел. **(499) 183-5856**.

Ира ЛЬВОВА

КУЛЬТСОВЕТ

Андрей Никеричев/Агентство «Москва»

от актрисы Ольги Красько

Почитайте книгу «Живые вещи»

Всем, кто любит мастерить своими руками, рекомендую обратить внимание на книгу «Живые вещи. Книга о создании простых красивых вещей из природных материалов». Её автор Катерина Пискунова — художница, дизайнер и блогер. В книге прекрасные фотографии и множество советов о том, как из материалов, собранных в лесу, на берегу реки или моря, сделать украшения для дома. Книга как бы приглашает «вернуться на землю», стать внимательнее, ведь обычная шишка или камешек может стать частью интересной композиции. Издание может быть и прекрасным подарком тем, кто любит вместе с детьми заниматься творчеством.

На Белозерской устроят семейный праздник на катке

На интерактивное представление «Рождественское настроение» приглашает спортивно-досуговый центр (СДЦ) «Кентавр». Оно пройдёт **7 января** в 12.00 на катке на Белозерской ул., 10. Вход свободный (0+).

— Специалисты нашего центра и ребята из театральной студии «Ключик» подготовили много весёлых номеров, в которых смогут поучаствовать гости праздника — и дети, и родители, — рассказывает руководитель «Ключика» Анастасия Мясникова. — На катке их встретят герои сказок и мультиков. В программе игры, эстафеты, мастер-классы на льду.

Кстати, в студию «Ключик» могут записаться дети четырёх-восьми лет. Там занимаются ритмикой, пальчиковой гимнастикой, выполняют упражнения на развитие артикуляции, ставят мини-спектакли. Занятия бесплатные.

Алексей ТУМАНОВ

Студия «Ключик»: ул. Лескова, 6. Тел. для справок: **(499) 207-4781**. ГБУ «СДЦ «Кентавр»: **gbukentavr.ru**

Дентал Визит СТОМАТОЛОГИЯ

Приём ведёт кандидат медицинских наук

ЕСЛИ У ВАС СЛОМАЛСЯ ПРОТЕЗ ИЛИ ОН НАТИРАЕТ – МЫ ПОМОЖЕМ

СОВРЕМЕННЫЕ ПРОТЕЗЫ ИЗ МЯГКОГО БАЗИСА, ГЕРМАНИЯ от 20 000 руб.

Скидки пенсионерам 5%

Гарантия 10 лет!

Лиц. № ЛО-77-01-012890 ООО «Дентал-Люкс»

БЕСПЛАТНОЕ годовое обслуживание Ваших протезов

м. «ВДНХ», ул. Бориса Галушкина, д. 3, корп. 1

7 (495) 120-25-28

www.m-stom.ru Скидки действительны до 31.12.2023. Для получения скидок необходимо предоставить данный купон.

НЕОБХОДИМО ПРОКОНСУЛЬТИРОВАТЬСЯ СО СПЕЦИАЛИСТОМ

реклама 1462

Илья Авербух: Хочу ли быть фигуристом, меня не спрашивали

Спортсмен и автор ледовых шоу рассказал о детстве, о семье и о новых идеях

Фигурист, режиссёр-постановщик и продюсер ледовых шоу Илья Авербух отметил 50-летие. Накануне праздника он представил новые проекты и ответил на вопросы журналистов.

«Корова на льду»

— Илья Изяславич, вы готовитесь представить комедийный мюзикл «Корова на льду» по мотивам детской сказки Антона Сои. Расскажите о своём новом шоу.

— Новая сказка — своего рода вызов, потому что до этого мы делали постановки на сюжеты давно себя зарекомендовавшие. Я решил, что 50 лет — самое время похулиганить и поставил «Корову на льду». Про силу духа, про самоутверждение, про то, что всем нам очень нужно: внутренняя опора на свои силы и свою веру. В спектакле примут участие Евгения Медведева, Алексей Ягудин, Татьяна Тотьмянина, Максим Маринин и другие звёзды фигурного катания. Также будет много вокала в исполнении Зары, Наташи Подольской, Лёши Воробьева, Петра Налича. В общем, это гала-событие, которое будет сопровождать живой оркестр. Надеемся, что нам удастся создать семейную обстановку, идея шоу — объединить всех.

— А почему выбрали именно эту сказку?

— Автор книги Антон Соя — талантливый современный писатель, много пишущий для детей. В процессе работы мы, конечно, кое-что изменили, но в любом случае это его идея, его креатив, и, может быть, мы ещё посотрудничаем. Ядро сюжета: молодой человек приехал на каникулы в деревню и случайно стал свидетелем того, как ведёт себя на льду корова. Он это снял, тут же выложил в Сеть и, как сейчас говорит молодёжь, хайпанул. Дальше секретов раскрывать не буду. Приходите на наше шоу в «Лужники» с 27 декабря по 7 января.

Татьяне Тарасовой не стыдно

— Будет ли дальше развиваться телепроект «Ледниковый период»?

— Это проект Первого канала, и все решения о его продолжении принимает исключительно руководство канала. Огромная удача, что меня пригласили для реализации этого проекта, низкий поклон Константину Эрнсту, Александру Файфману и, конечно, Татьяне Анатольевне Тарасовой. Я, помню, очень волновался, что Татьяна Анатольевна меня пошлёт с этой идеей, скажет, где я и где те люди, которые едва встали на коньки. Она тогда спросила: «Мне точно не будет стыдно смотреть на это?» Я сказал, что мы сделаем всё, чтобы этого никогда не случилось. Все номера за 16 сезонов «Ледникового периода» я смотрел исключительно глазами Татьяны Тарасовой. Она стала стержнем и объективным судьёй проекта. Потом появились проекты «Лёд и пламень», «Болеро», где фигуристы танцевали с профессиональными артистами балета. Два сезона существовал проект «Ледниковый период. Дети». Нас критиковали, что мы испортим детей, они зазвездятся, и мы их потеряем, но посмотрите: 90 % ребят остаются в обойме, выходят на ведущие роли в нашей сборной.

К Новому году поставил мюзикл **по современной сказке**

Мальчик с грустными глазами

— Юбилей — прекрасный повод вспомнить, с чего всё начиналось.

— У каждого из нас есть трогательные истории из детства. Решение, что я буду заниматься фигурным катанием, приняла мама, меня об этом никто не спрашивал. Она меня к этому приговорила ещё до моего рождения. Занимались мы на открытом катке, причём меня отчисляли. Мама в ответ говорила: «Вы ничего не понимаете», — брала сына за руку и вела к другому тренеру. В конце она приняла решение, что сама будет меня тренировать, хотя по профессии была микробиологом. Она знала лишь, что надо тянуть ноги и руки, развивать скорость и отрабатывать толчок. На весь каток она кричала: «Толкайся и ноги тяни!» Мама сшила мне комбинезончик из двух тренировочных костюмов и вдобавок вышила на груди бисером буквы ИА. Маленький мальчик с грустными глазами и буквами ИА неизменно вызывал смех у ребят, которые играли в хоккей. В общем, с одиночным катанием ничего не складывалось. Я уже завершал «карьеру», но тут подвернулся случай. Тренер защищал свою программу в ГИТИСе перед жюри, в которое входила Людмила Пахомова — девятикратная чемпионка СССР в танцах на льду и шестикратная чем-

Илья Авербух с женой Лизой Арзамасовой. 2023 год

Вадим Тараканов/ТАСС

Кошка СОФА ищет дом!

Милая кошечка Софа мечтает найти любящих хозяев! Ей примерно полтора года, по характеру скромная и немного застенчивая. Начинает понемногу раскрываться. Очень ласковая. Ходит в лоток. Стерилизована.

Отдаётся по договору об ответственном содержании людям добрым и взрослым.

Тел. +7 (916) 340-29-43

реклама 1168

Кошка ЦЕССА ищет дом!

Посмотрите на эту красавицу с необычным окрасом! У неё не только двухцветный розово-чёрный носик, но и фантастические зелёно-золотые глаза! Цессе около двух лет, она кошка спокойная, внимательная и умная. Ходит в лоток, стерилизована.

Отдаётся по договору об ответственном содержании людям добрым и взрослым.

Тел. +7 (916) 340-29-43

реклама 1165

Котёнок МИЛА в добрые руки

Это девочка Мила, возраст пять месяцев. Красивый чёрно-белый окрас, а носик – совершенно чёрный. Она весёлая, добрая, ласковая, любит игрушки. Успешно ходит в лоток, поскольку воспитывали её взрослые квартирные кошки, которые объяснили маленькой, как нужно вести себя дома. Отдаётся по договору об ответственном содержании людям добрым и взрослым.

Тел. +7 (916) 340-29-43

реклама 1167

Вячеслав Прокофьев/ТАСС

Фигуристы Илья Авербух и Алексей Ягудин поздравляют с юбилеем легендарного тренера Татьяну Тарасову. 2017 год

пионка мира. После моего проката она подошла к маме и тренеру и сказала: «Мальчику обязательно надо идти в танцы». После такой авторитетной рекомендации мы, конечно, дрогнули и пошли в танцы в ЦСКА на стадион «Кристалл». Людмила Пахомова в это время уже тяжело болела, но продолжала творить добро и созидать. Казалось бы, что ей было до судьбы какого-то мальчика, но она нашла силы, мотивацию, и с её лёгкой руки я остался там.

Мечтает о своём театре

— Вы говорили, что ваша мечта — строительство театрального пространства. Что мешает её осуществлению?

— Возможно, мешает то, что я очень за многое сразу хватаюсь, нужно на чём-то одном сконцентрироваться. Конечно, нам нужен свой дом, в этом я продолжаю мечту Татьяны Анатольевны Тарасовой. Дело в том, что ледовые дворцы приспособлены для соревнований — это ристалище, ощущение спорта. А нам хотелось бы театрального пространства для ледовых спектаклей. Чтобы люди приходили как в театр, раздевались в гардеробе, садились в комфортные кресла. Чтобы была возможность выставлять световую партитуру. В Москве есть много того, чего нет нигде в мире, и, может быть, эта идея тоже найдёт воплощение. Это важно и в социальном плане: не все родители стремятся делать из детей чемпионов, мы могли бы создавать детские театральные коллективы, организовывать их выступления.

> Мама тренировала меня сама, **хотя была микробиологом**

Сына ругал зря

— Чем занимается ваш старший сын Мартин?

— Скоро пройдут фиджитал-игры в Казани, и я очень рад, что Мартин заинтересовался и вошёл в это движение. На телевидении об этом делали репортажи, и он выступал в качестве ведущего. Раньше он подолгу сидел за игровой приставкой, я за это его ругал и, как оказалось, напрасно. Никогда не думал, что его увлечение виртуальным футболом сделает Мартина самым известным в РАНХиГС.

— Как относитесь к литературному творчеству супруги — актрисы Лизы Арзамасовой?

— Я покорён талантом Лизы и горжусь ею. Она написала уже три книги про Костика (так зовут маленького главного героя. — *Авт.*). Это очень внутренняя история. Книги получили хорошую критику, их высоко оценивают специалисты. Возможно, мы сделаем по книге Лизы совместный спектакль.

Ирина КОЛПАКОВА

ВОПРОС О ВЕРЕ

Рубрику ведёт Валерий КОНОВАЛОВ

Из архива редакции

Как встретить Рождество дома?

Совсем немного осталось до праздника Рождества Христова, который отмечается **7 января**. А предшествует ему Сочельник — завершение Рождественского поста. Конечно, главные события в эти дни происходят в храмах. Но не у всех, к сожалению, есть возможность побывать на праздничных богослужениях. Кому-то здоровье не позволяет, кому-то возраст или другие обстоятельства. Немало и тех, кто ещё не освоил практику участия в церковных богослужениях, но старается придерживаться заповедей, даже постится и готовит себя к будущему воцерковлению. Вот от таких читателей и пришёл вопрос: как правильно встретить Рождество в домашней обстановке, надо ли высматривать в небе первую звезду, чтобы садиться за праздничный стол, или есть какая-то другая граница поста?

Протоиерей Анатолий Алефиров, настоятель храма Адриана и Наталии в Бабушкине, благочинный приходов Сергиевского округа, пояснил нам, что известное выражение о том, что пост продолжается до первой звезды, — это прежде всего образ, а не церковное правило. Ориентироваться нужно, конечно, на богослужения. Ведь завершается пост после ночной Рождественской службы, после литургии.

— Сейчас установилась традиция телевизионных трансляций из храма Христа Спасителя и других храмов, — говорит отец Анатолий. — И это — хорошая возможность приобщиться к церковному празднованию для тех, кто по каким-либо причинам остаётся в это время дома. Можно смотреть телепередачу, повторять звучащие молитвы и песнопения, к тому же получать полезную информацию из пояснений комментаторов. А когда трансляция богослужения завершится, можно и разговляться, приступать к праздничной трапезе.

Впрочем, священники советуют не воспринимать завершение поста как сигнал к излишне обильному пиршеству. Это ни для здоровья, ни для души не полезно. Лучше поскромнее и с молитвой.

Есть вопросы? Звоните, пишите!

Ваш «Звёздный бульвар» **(499) 647-6831**

с 10.00 до 17.30 с понедельника по пятницу

ZB@ZBULVAR.RU, CHITATEL@INTERNET.RU

реклама 1169

Пух – как плюшевая игрушка из мультика. Но это только внешне он такой несерьёзный. Познакомьтесь с ним поближе, и вы поймёте, что у него большое, благородное сердце, дружелюбный характер и добрый нрав. Мальчику 3 года. Он всегда готов поделиться с вами хорошим настроением, играми и обнимашками. Мультяшный Пух станет другом и любимцем в семье. Приезжайте к Пуху, он ждёт!

☎ +7-915-091-44-08, Светлана

реклама 1163

Гоша – спокойный, умный, послушный мальчик. Молодой, седина на шерсти – вид окраса: перец с солью (как сказали спецы). Рост средний. Приучен к прогулкам на поводке. В самые любящие руки!

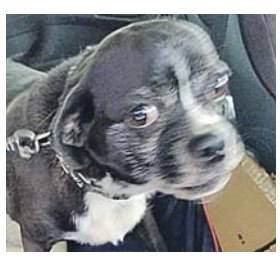

Моника – милая, небольшая, активная, суперласковая девочка, метис французского бульдога. Возраст 4 года. Людей обожает, любит сидеть на коленках. Стерилизована. Малышка ищет любящих хозяев!

8-916-643-74-25, Наталья

реклама 1162

Фрея – трёхлетняя красавица. Очень контактная, послушная. Знает некоторые команды. Ладит со всеми собаками. На прогулке Фрея – самая весёлая и с ней комфортно гулять. Обожает детей. Хотите надёжного друга в семью – возьмите Фрею! Здорова, привита, ветпаспорт.

Лана – идеальная собака для семьи. Около четырёх лет. Послушная, ласковая, доверчивая. У Ланы устойчивая психика – не бояка, не задира. Лана подарит семье тепло и уют. Здорова, привита, чипирована.

☎ 8-916-643-74-25, Наталья

Программист стал Дедом Морозом

Брат и сестра из Бабушкинского района работают зимними волшебниками

До Нового года остались считаные дни. А значит, у Дедов Морозов и Снегурочек, которые ходят по домам поздравлять детей и взрослых, наступила горячая пора. Илья Бешкереев и его сестра Оксана с Енисейской улицы зимними волшебниками работают уже двенадцатый год. О своей необычной профессии они рассказали «ЗБ».

Решили помочь подруге

Илья — программист, а Оксана — хореограф.

— Я работала в агентстве по организации праздников 12 лет назад. Мы там готовили световое шоу, а Илья помогал нам по технической части, — вспоминает Оксана. — Вдруг звонит подруга и просит нас с братом нарядиться Дедом Морозом и Снегурочкой и поздравить её пятилетнего сына. Была не была! Я придумала программу, а Илья украсил наши костюмы светодиодными огоньками, чтобы они сияли в темноте.

Первый блин получился отнюдь не комом. Мальчуган от поздравления остался в восторге.

За рулём — всегда Снегурочка

С тех пор зимними волшебниками Илья и Оксана становятся каждый год. Бывает, успевают провести десяток поздравлений за день. Пик — в выходные, 30, 31 декабря и в новогоднюю ночь. Ребята даже купили машину, ведь ездить приходится по всей Москве и ближнему Подмосковью. Оксана ради этого отучилась в автошколе и получила права.

— Деду Морозу в шубе, валенках и с посохом за рулём неудобно, а у Снегурочки шубка удобнее, на ногах — сапожки, поэтому вожу всегда я, — объяснила девушка.

Из личного архива

Илья и Оксана знают, как порадовать малышей и их родителей

Чтобы успеть поздравить всех желающих, ребята специально купили машину

В гостях у цыганского барона

Чаще всего поздравляют детишек. Но иногда приглашают и взрослые компании. Порой весьма необычные.

— Однажды нас позвали цыгане. Позвонила женщина, говорит: надо провести большой детский праздник за городом. Приезжаем, а там всё как в кино. Огромный дом, внутри — позолота. Во главе стола восседает цыганский барон, в углу цыганская бабушка курит трубку. Детей нет вообще. Зато полный дом молодых парней и девчонок. Для них, оказывается, и вызвали Деда Мороза и Снегурочку. Пришлось нам импровизировать. Все остались довольны, — поделилась Оксана.

Как в «Иронии судьбы...»

Однажды с ними приключилась почти такая же история, как в фильме «Ирония судьбы, или С лёгким паром!».

— Два одинаковых адреса оказались в Москве и в Мытищах, — смеётся Оксана. — На оба адреса мы получили заказы, но на разные дни. И вот приезжаем по одному из них, поздравляем мальчика, всё идёт по плану. Вдруг его мама говорит: «Вообще-то мы вас только через три дня ждали!» И тут же звонок от другой мамы: «Вы где? Уже на полчаса опаздываете!» Проблему решили, конечно, быстро: рванули ко второму мальчику и его тоже поздравили.

Из-за того что Илья и Оксана работают всю новогоднюю ночь, сами они отмечают праздник только под утро.

— В 4-5 часов утра после последнего заказа собираемся у кого-нибудь дома большой компанией таких же Дедов Морозов и Снегурочек. Ведь мы все уже давно знакомы и рассказываем друг другу свои забавные истории, — подытожил Илья.

Наталья АНОХИНА

Предприятие питания
ПРИГЛАШАЕТ НА РАБОТУ
- Заведующих производством
- Поваров
- Буфетчиков
- Кухонных работников
- Мойщика посуды

Ждём Ваших звонков!

☎ 8-926-979-47-26, 8-926-979-53-28

реклама 1536

«ЗБ» В ТЕЛЕГРАМЕ

*«Звёздный бульвар» можно читать и в Телеграме по ссылке **t.me/zb_svao**. Здесь публикуются самые яркие статьи газеты, оперативные новости, любопытные истории из жизни районов СВАО, опросы.*

Участковые из округа спасли одинокого дедушку

В Бабушкинском районе участковые Виталий Голевко и Владимир Якушов прибыли по сигналу жителей дома на Олонецком проезде: одинокий пенсионер затопил соседей снизу. Дверь в его квартиру была заперта, а ключ — в замочной скважине изнутри. Старший лейтенант полиции Владимир Якушов проник в квартиру через соседний балкон. На полу он обнаружил беспомощного дедушку, он не мог двигаться и плохо говорил. Полицейские оказали ему первую помощь и передали врачам скорой помощи.

Юный борец из Марьиной рощи стал чемпионом

Ученик 6-го класса школы Марьина Роща Магамед-Халид Темирханов стал чемпионом юношеской борцовской лиги JWL-2023. В заключительном турнире года он выиграл четыре схватки, а в финале одержал техническую победу со счётом 10:0 над участником из Липецка. В турнире состязались спортсмены из разных регионов России, а также из Белоруссии и Армении.

Худрук театра в Свиблове — лауреат престижной премии

Основатель и художественный руководитель театра МИРТ на улице Амундсена, композитор, режиссёр и педагог Наталия Оралова стала лауреатом премии мэра Москвы в номинации «За существенный вклад в создание условий для всестороннего развития людей с ограниченными возможностями в сфере культуры и искусства». МИРТ — первый социальный театр в России, где наравне с профессиональными актёрами играют ребята с ОВЗ, — в этом году празднует 25-летие.

Дмитрий ДОЙНИКОВ

СУДОКУ

Необходимо заполнить пустые клетки большого квадрата так, чтобы каждая строка, каждый столбец, каждый малый квадрат 3x3 содержали все цифры от 1 до 9 (каждая цифра встречается только один раз). Следует проверить строки, столбцы и малые квадраты с учётом уже вписанных цифр. В сложных случаях можно карандашом вписать в клетку цифры-«кандидаты».

Ответы на судоку на стр. 19

7			3			5		9
3	2			9	1		7	8
9		8	5	4				1
	1	7			4	8	3	6
2	8			6		9		7
6		3	8	7	5		4	
	5	2	7	3			1	
	3	6			8	7	9	
	7		4	5	6	2	8	

реклама и частные объявления

АВТОМОБИЛИ

• Автовыкуп.
Т.: 8 (495) 227-5655,
8-915-154-2230
• Автовыкуп.
Т. 8-966-077-7848
• Автовыкуп.
Т. 8-926-629-9283

УСЛУГИ

• Пожизненная рента.
Т. 8-916-617-1445, Светлана

БЫТОВЫЕ УСЛУГИ

• Антенна, настройка, ремонт ТВ, холодильников стиралок. Т. 8-977-575-8564
• **Ремонт** стиральных машин, электроплит и холодильников. Диагностика бесплатно.
Т. 8-980-900-7114
• Ремонт стиральных машин, холодильников.
Т. 8-995-222-1514
• Ремонт стиральных машин. Частный мастер. Стаж 14 лет.
Т. 8-925-545-1579
• Ремонт стиральных, посудомоечных, сушильных машин и холодильников.
Т. 8-977-922-9246

1026
Большой выбор тканей. Гарантия
ОБИВКА И РЕМОНТ МЯГКОЙ МЕБЕЛИ
8 (495) 649-56-56 www.kalet.ru

• Ремонт телевизоров! Плит! Швейных! Т. 8 (499) 703-4194
• **Ремонт телевизоров.**
Т. 8 (499) 180-0110
• **Ремонт холодильников.**
Гарантия. Т. 8-985-293-9676, Андрей

1170
СЛУЖБА БЫТА
РЕМОНТ
ХОЛОДИЛЬНИКОВ, СТИРАЛЬНЫХ МАШИН.
Гарантия. Скидки пенсионерам
8-903-744-35-79, 8 (499) 180-34-40

ЮРИДИЧЕСКИЕ УСЛУГИ

• Адвокат. Т. 8-967-221-1107
• Адвокаты. Возврат квартир.
Т. 8 (495) 210-2563

РАБОТА

• Ищем старшего смены склада, одежда. Официальное трудоустройство. График работы 2/2. З/п от 65 т. р., метро «Шоссе Энтузиастов».
Т. 8-982-206-0627, Анастасия
• **Ищем швею на производство, возможна работа на дому. Зарплата до 100 000 руб. Звоните.**
Т. 8-964-030-0872
• Консьержка.
Т. 8-917-581-9291
• Консьержка (Отрадное).
Т. 8-906-056-7798
• Посудомойщица – в ресторан. График обсуждается. Выход 2500+% с банкетов. Т. 8-916-181-2537
• Приходи и зарабатывай.
Т. 8-905-126-1966
• Требуются гардеробщики в Третьяковскую галерею на постоянную основу или подработку. Т. 8-960-432-3000

ЗНАКОМСТВА

• Сваха. Гарантированно!
Т. 8-985-985-6025

КОМИССИОНКА

• Автомодельки. Игрушки СССР. Значки. Радиоаппаратуру куплю.
Т. 8 (495) 508-5359
• **Антиквариат. Книги. Значки. Статуэтки. Подстаканники. Иконы. Игрушки. Самовары куплю.**
Т. 8 (495) 643-7212
• **Книги, монеты.**
Т. 8-906-770-1988
• **Купим книги.**
Т. 8 (495) 721-4146
• Куплю антиквариат.
Т. 8-926-065-0770
• Куплю книги, ноты, марки, фотографии до 1940г.
Т. 8-985-275-4333

1183
Куплю
РАДИОДЕТАЛИ
ПЛАТЫ любые, ЗНАЧКИ, НАГРАДЫ, статуэтки, МОНЕТЫ, подстаканники.
8-969-100-40-11

• **Куплю ненужное, лишнее.**
Т. 8-916-053-1698
• Радиоэлектроника.
Т. 8-916-774-0005, Дмитрий
• Часы, значки, янтарь, монеты, фотоаппараты, бинокли. Выезд.
Т. 8-965-397-3137

НЕДВИЖИМОСТЬ

• Абсолютно быстро. Аренда жилья.
Т. 8-926-257-6549, Алёна
• **Арендуем квартиру. Супруги из г. Клина. Срочно!**
Т. 8-985-999-2882
• Арендую быстро жильё.
Т. 8-925-641-4090
• Арендую жильё.
Т. 8-964-635-0700
• Арендую жильё.
Т. 8-916-745-84-93, Наташа
• Жители Москвы снимут квартиру. Т. 8-967-066-1442

1172
СДАТЬ СНЯТЬ КВАРТИРУ
8 (495) 928-07-07
(ежедневно 9-21)
ОПЫТ РАБОТЫ 25 ЛЕТ

• Квартиру снимут супруги из Питера. **Строго у хозяев!**
Т.: 8 (495) 999-6823,
8-963-926-0808
• **Куплю квартиру/комнату/дачу. Звоните!**
Т. 8-963-714-2663, Светлана
• Сниму жильё.
Т. 8-985-197-9040, Ирина
• **Сниму квартиру.**
Т. 8-916-195-2784, Юлия
• **Сниму комнату у хозяев.**
Т. 8-985-999-5831
• **Сниму комнату, срочно.**
Т. 8 (495) 999-2882
• Супруги из Новосибирска снимут квартиру.
Т.: 8-985-999-5831,
8-985-999-5831

ОБУСТРОЙСТВО И РЕМОНТ

• Бюджетный **ремонт** комнаты, квартиры поэтапно. Обои. Покраска. Плитка. Сантехника. Электрика. **Натяжной** потолок. Окна. **Циклёвка** и ремонт паркета. Ламинат. Т. 8 (495) 978-0344

1120
ЗАМКИ
ВСКРЫТИЕ, ЗАМЕНА
8(495)995-5059
Выезд бесплатно

• Домашний мастер.
Т. 8-985-723-8703
• Замена замков.
Т. 8-925-402-8288, Владимир
• Замена замков.
Т. 8-926-341-2727
• Ремонт квартир.
Т. 8-925-82-77150
• Ремонт квартир.
Т. 8-965-208-2054, Сергей

1147
ЗАМКИ ВСКРЫТИЕ ЗАМЕНА
8 (495) 507-11-81
КРУГЛОСУТОЧНО

1190
ЗАМКИ
ВСКРЫТИЕ/ЗАМЕНА
Пенсионерам — скидки!
Т. (495) 514-79-52

• Сантехник. Мастер-универсал. Т. 8-926-052-5971
• **Циклёвка** паркета.
Т. 8 (495) 761-2388
• Электрик. Т. 8-903-778-0949

1191
Замки
ВСЕ УСЛУГИ
8 (495) 920-63-34
8-916-142-2406

ТРАНСПОРТНЫЕ УСЛУГИ

• **Автогрузоперевозки. Недорого. Т. 8 (495) 728-6981**
• Грузоперевозки.
Т. 8 (495) 778-7366
• Грузоперевозки. Профгрузчики. Упаковка.
Т.: 8 (495) 220-2235,
8-903-000-7592
• Квартирные переезды, грузоперевозки.
Т. 8 (495) 744-7852
• Недорогой переезд.
Т. 8 (495) 589-0078
• Перевозки.«Газель».
Т. 8-925-590-9106
• Переезды.
Т. 8-985-124-7174
• «Соболь». Т. 8-926-525-1931

РАЗМЕЩЕНИЕ РЕКЛАМЫ
8 (495) 782-82-12
ИНТЕРНЕТ-МАГАЗИН:
www.edinrek.ru

1142
Завод «СтройБалконСервис»
ОКНА ПВХ
REHAU QUALITY AL provedal
БАЛКОНОВ • ЛОДЖИЙ
ЗАВОДСКОЕ ОСТЕКЛЕНИЕ
ВСЕ ВИДЫ РАБОТ
ПЕНСИОНЕРАМ ЛЬГОТНЫЕ УСЛОВИЯ
БЕЗ ВЫХОДНЫХ
8 (495) 782-54-48
8 (495) 543-53-97
www.balkona.ru

ОНИ ИЩУТ ХОЗЯИНА

Эзра

Этому ласковому смышлёному щенку 8 месяцев. Любит активные прогулки. Хорошо ладит как с людьми, так и с собаками. Рост в холке 45 см, здоров, кастрирован и привит.
Опекуны: **8-925-680-1207**, Дарья; **8-903-240-5154**, Мария.
Приют «Красная сосна»: ул. Красная Сосна, 30

Лион

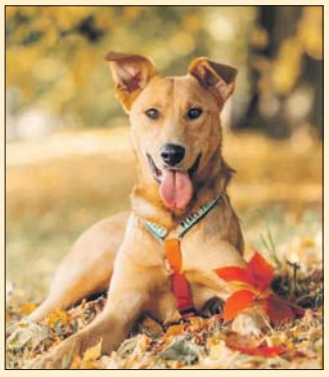

Умён, послушен, воспитан, тонко чувствует человека и быстро идёт на контакт. Знает базовые команды, с удовольствием учится новому. Лиону 1 год, рост в холке 50 см. Привит, кастрирован, обработан от паразитов. Пристраивается в семью, у которой нет других собак.
Опекуны: **8-903-543-3592**, Мария; **8-903-234-6651**, Анастасия.
Приют «Дубовая Роща»: пр. Дубовой Рощи, вл. 23-25

Русалка

Добрая, доверчивая кошка полутора лет. Послушная, приучена к лотку. Здорова, привита, стерилизована.
Опекун: **8-926-653-6243**, Майя.
Приют «Искра», ул. Искры, 23а

Фото предоставлены волонтёрами

ВАШЕ МНЕНИЕ

Искусственные ели любят за практичность, живые — за аромат

Украшать дом к зимним праздникам — давняя традиция. Главный символ, конечно, — нарядная ёлка. Сегодня выбор у жителей очень богатый: живые ели, сосны, пихты, искусственные деревья разных расцветок, а ещё появляется всё больше идей, как сделать декор своими руками. На прошлой неделе мы спросили читателей, какое новогоднее дерево выбирают они.

Участие в опросах на сайте «ЗБ» и в нашем телеграм-канале приняли 185 человек. Из них **23%** любят украшать квартиру живым деревом, которое источает приятный аромат хвои. Большинство же отдают предпочтение искусственным ёлкам из-за их практичности: купил один раз — и нет хлопот. Этот вариант выбрали **59%** опрошенных. Смастерить оригинальное деревце своими руками планируют **6%** респондентов. Ещё **12%** признались, что им в целом не нравится разного рода новогодняя мишура, так что и ёлку они не ставят.

Ксения ФИРСОВА

*Голосуйте на сайте «Звёздного бульвара» **zbulvar.ru** в разделе «Опрос» и в телеграм-канале **t.me/zb_svao***

7	4	1	3	8	2	5	6	9
3	2	5	6	9	1	4	7	8
9	6	8	5	4	7	3	2	1
5	1	7	9	2	4	8	3	6
2	8	4	1	6	3	9	5	7
6	9	3	8	7	5	1	4	2
8	5	2	7	3	9	6	1	4
4	3	6	2	1	8	7	9	5
1	7	9	4	5	6	2	8	3

Ответы на судоку со стр. 18

Читайте «Звёздный бульвар» и в Телеграме!

Новости Северо-Восточного округа можно читать в мессенджере Телеграм. Здесь публикуются статьи из свежего номера газеты и заметки, только что написанные нашими корреспондентами. Тематика прежняя: общественно-политическая и хозяйственная жизнь Москвы и округа, интервью с интересными людьми, криминальная хроника, афиша. Подписаться на наш канал можно по ссылке **t.me/zb_svao**.

реклама 1166
Пёс ДЖЕК ищет дом!

Молодой пёс Джек, 8 месяцев. Кастрирован, привит. Парень очень игривый, в меру активный, неагрессивный. К другим животным доброжелателен. Строго не на цепь и не в будку! Отдаём взрослым ответственным людям по договору передачи животного с ненавязчивым отслеживанием судьбы.
Куратор: +7 (926) 569-64-27

ДЕТСКИЙ ЛЕПЕТ

«Почему нет бабушки Морозихи?»

Володя, от 3 до 5 лет

Мама предлагает Вовочке продолжить предложение:

— На Новый год дети наряжают…

— Ёлку!

— Под ёлочку кладут…

— Удлинитель.

В преддверии зимних праздников задумался и выдал:

— Думаю, что к нам на Новый год приходит настоящий Дед Мороз. А все остальные — клоны.

— Пап, а Дед Мороз под каждой ёлочкой оставляет подарок?

— Да.

— А почему мы тогда ставим только одну ёлку?

unsplash.com

— «Зимой и летом стройная, зелёная была». Мам, а где взять эту зелёную Былу?

— Мам, а почему у Дедушки Мороза нет бабушки Морозихи?

Дорогие читатели! Присылайте нам фотографии своих детей и интересные истории о них: **zb@zbulvar.ru**

СКАНВОРД

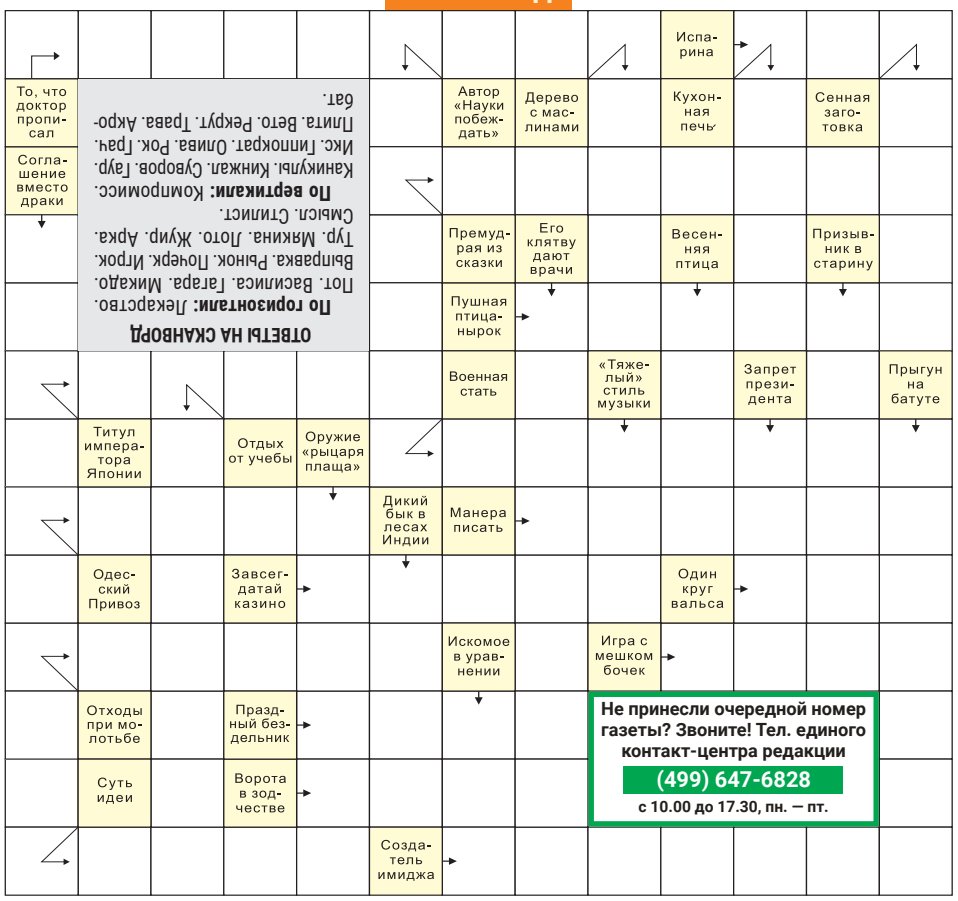

ОТВЕТЫ НА СКАНВОРД

По горизонтали: Лекарство. Пот. Вагонка. Гарда. Микадо. Выпрямка. Рывок. Почерк. Ирок. Тур. Мякина. Лото. Жуир. Арка. Смысл. Стилист.

По вертикали: Компромисс. Каникулы. Кинжал. Сувоев. Гаур. Мс. Гипократ. Олива. Рок. Гау. Лита. Ветр. Декрут. Грава. Акрогат.

ФОТОКОНКУРС «ЛЮБИМЫЙ СПОРТ»

Дорогие читатели! Фотоконкурс «Любимый спорт» завершается. Спасибо всем, кто принял в нём участие, поделившись своими снимками и замечательными историями. В 1-м номере 2024 года мы подведём итоги и выберем победителей, которых ждут призы.

Экономист из Алтуфьевского встал на горные лыжи

Дмитрий из Алтуфьевского района по образованию экономист, специалист таможенного дела. Ему 27 лет. Два года назад он увлёкся горными лыжами.

«У меня есть хороший друг, мы часто вместе катаемся на коньках. И вдруг он предложил попробовать освоить горные лыжи, — рассказывает Дмитрий. — Мы взяли снаряжение напрокат, кстати, в районе Бибирево, и отправились в Яхрому. У меня сразу получилось неплохо, а главное — очень понравилось».

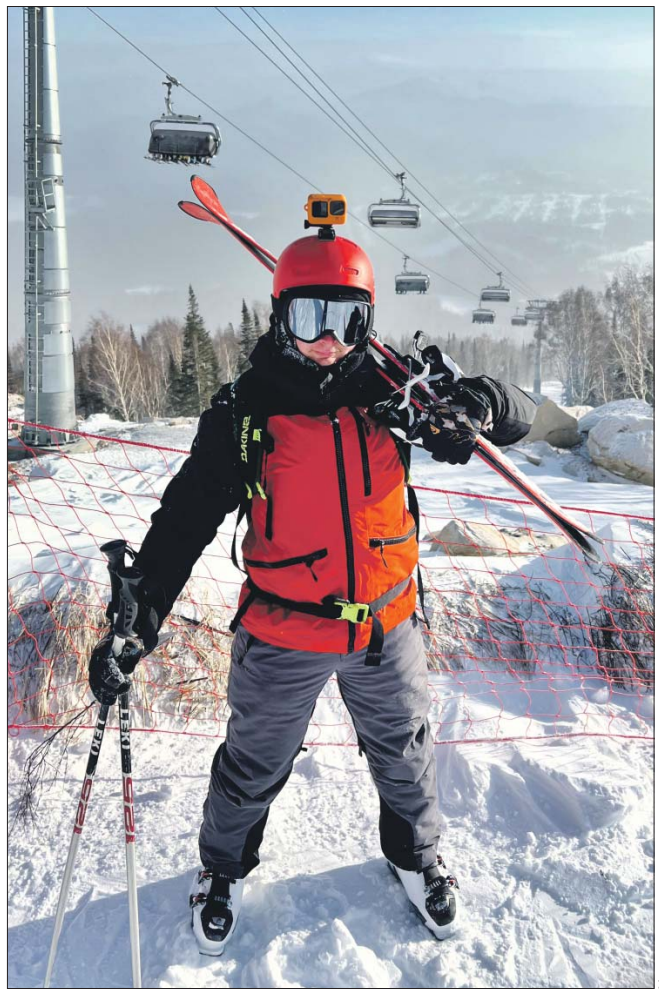

Из личного архива

Уже к концу сезона Дмитрий купил лыжи и базовое снаряжение. А следующей зимой друзья поехали на Шерегеш в Кемеровской области.

«Трассы там сложнее, есть крутые участки. Я в первый же день взял урок у инструктора и к концу отпуска мог кататься с любого склона, — продолжает участник фотоконкурса. — В горных лыжах мне нравится адреналин, который получаешь, когда летишь вниз на большой скорости. Конечно, природа, а ещё — новые знакомства и общение».

В этом году Дмитрий уже успел покататься на Шерегеше. Там и был сделан присланный снимок. В планах на ближайшие месяцы — поездки в Кировск Мурманской области и на Домбай.

Ксения ФИРСОВА

АНЕКДОТЫ

31 декабря, вечером, подходит сын к маме и говорит:

— Давай, когда будет половина двенадцатого, закричим: «Новый год! Новый год!»

— Зачем это?

— А пусть наши соседи думают, что к нам Новый год раньше пришёл.

Мальчик впервые в театре, с интересом разглядывает богатое убранство зала. Гаснет свет. Раздвинулся занавес, появились актёры. И тут раздаётся восхищённый шёпот мальчика:

— Мама, здесь 3D!

ЗВЁЗДНЫЙ РЕЦЕПТ

Овсянка с грибами

от актрисы Анастасии Шевчук

Овсянку чаще всего ассоциируют со сладкой кашей с молоком, фруктами, ягодами. А вот актриса Анастасия Шевчук предлагает читателям «ЗБ» попробовать овсянку с грибами.

ИНГРЕДИЕНТЫ

- овсяные хлопья — 1 стакан,
- шампиньоны или вёшенки — 250 г,
- сыр — 50 г,
- чеснок— 2-3 зубчика,
- лук-шалот — 1 шт.,
- растительное масло — 2 ст. л.,
- сливочное масло — 1 ст. л.,
- щепотка розмарина,
- чёрный молотый перец,
- соль — по вкусу.

Грибы промойте и нарежьте тонкими ломтиками. Также нарежьте лук, чеснок, натрите сыр. Затем растопите на сковороде сливочное масло, влейте растительное и в этой смеси слегка обжарьте лук и чеснок. Добавьте грибы, посолите, поперчите и обжаривайте до тех пор, пока они не приобретут золотистый цвет.

В кастрюлю добавьте два стакана воды и доведите до кипения. В кипящую подсоленную воду засыпьте овсяные хлопья и варите на небольшом огне около 12 минут, пока каша не загустеет.

unsplash.com

Артур Новосильцев/ Агентство «Москва»

За пару минут до готовности добавьте в овсянку немного розмарина. Теперь положите в кашу натёртый сыр и смесь грибов с луком и чесноком. Всё перемешайте, немного прогрейте, чтобы сыр расплавился, и подавайте блюдо к столу.

Ирина МИХАЙЛОВА

ЗВЁЗДНЫЙ БУЛЬВАР **46 (853)** 2023 год
Издатель: Издательский дом «Звездный бульвар».
Главный редактор издательского дома: Ю.А.Сорокин.
Генеральный директор: А.И.Латышев.
Первый заместитель главного редактора: Е.Ю.Ильина.

Заместители главного редактора: Ю.А.Мироненко, Ю.И.Невский, Е.Ю.Харо.

Главный редактор газеты «Звёздный бульвар»: Ю.А.Мироненко.
Шеф-редактор: О.П.Геранчева.
Учредитель: ООО «РИЦ Северо-Восток».

Адрес издателя: 117246, г. Москва, Научный пр., 19, 2-й этаж, комн. 6д, оф. 76.
Адрес редакции: 127560, г. Москва, ул. Конёнкова, 15, корп. 1.
Электронная версия: www.zbulvar.ru.
Газета зарегистрирована в Управлении Федеральной службы по надзору за соблюдением законодательства в сфере массовых коммуникаций и охраны культурного наследия по Центральному федеральному округу. Свидетельство о регистрации СМИ ПИ №ФС1-02369 от 15 мая 2007 г.
Отпечатано в АО «ПраймПринт Москва», 141701, Московская область, г. Долгопрудный, Лихачевский пр., 5в.
Тираж 368 000 экз. Заказ №3908. Подписано в печать 23.12.2023 г. Выход в свет 25.12.2023 г.

Отдел по работе с читателями: тел. (499) 647-6831. Вопросы по доставке принимает единый контакт-центр редакции, тел. (499) 647-6828.
Размещение рекламы: тел. (495) 782-8212. Газета распространяется на территории Северо-Восточного административного округа г. Москвы.
Бесплатно. Может содержать материалы 12+